The Japanese American News

THE LARGEST JAPANESE NEWSPAPER PUBLISHED OUTSIDE OF JAPAN

NUMBER 13,107 | SAN FRANCISCO, CALIFORNIA | WEDNESDAY, MAY 20, 1936

Alaska Salmon Cannery Dispute Settled Tuesday

SHIPS READY TO DEPART

Three-Day Wrangling Ends; Pickets Withdrawn

LATEST BULLETIN

Settlement of the wage dispute between cannery workers and packing companies was effected today at a conference of company officials and workers, Paul D. Lyon, secretary of the newly-formed Alaska Cannery Workers' Union, announced.

"All demands were met by the canning companies," he said.

Four vessels, including the American Star, delayed in sailing to the fishing grounds, will sail tomorrow, he added.

Pickets who had patrolled the vessels, American Star, Glacier Chirikof and Delarof, were recalled.

The demands of the workers were for $65 a month for an 8-hour day and 50 cents for overtime.

Disputes between employers and the newly formed Alaska Cannery Workers' union may result in the cancellation of the sailing of four ships and 1,500 men for the Alaska salmon fishing grounds it was believed.

More than 185 Japanese non union workers are aboard the American Star of the Red Salmon Canning company, one of the vessels in the controversy. She is the first ship to be delayed by the dispute. Originally scheduled to sail Monday, it was picked Sunday and again yesterday by cannery workers and sympathizers at Pier 45.

Paul D. Lyons, secretary of the Cannery Workers' union, charged that the Japanese had been "slipped aboard" the American Star through the activities of a labor contractor.

"We, the union refuse to deal with labor contractors and want to deal directly with the packing companies," Lyons said. "The larger companies have agreed to this and to hire men through our hiring hall."

Company officials indicate that they would cancel trips unless they can hire men they have employed for three to fifteen years.

Pickets will continue at Pier 45 until an agreement is negotiated, Lyons said.

The Japanese and Filipinos were taken aboard the American Star by T. Nonoguchi, Japanese labor contractor, Sunday evening.

Other ships afected include the S.S. Glacier of the Bristol Bay Packing company of the Bristol Bay Packing company, the Chirikof and the Delarof of the Alaska Packers' association.

40 Arrested In Farm Dispute

200 Stone Workers In Palos Verdes Area

LOS ANGELES, May 19—(CNP)—Forty striking agricultural workers, including three women, Sunday were under arrest on suspicion of destroying crops in the Palos Verdes bean fields.

A squad of deputy sheriffs under Deputy James Fose made the arrests.

Calm in the vegetable field workers strike was disrupted when more than 200 strikers and radical sympathizers stoned and harassed bean pickers working in a field in the Palos Verdes hills in a violent attempt to intimidate the workers.

This mob of strikers and sympathizers broke down the fence and rushed into the field, trampling over the bean plants and disrupting the work in progress.

Strikers Seek Settlement

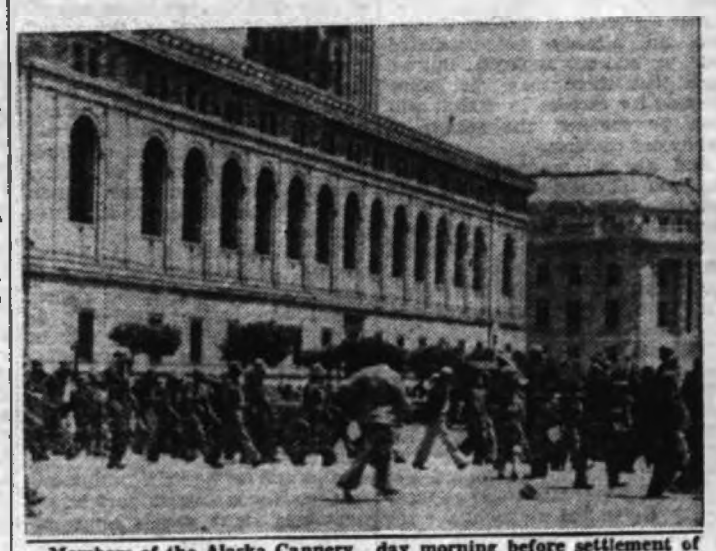

Members of the Alaska Cannery Workers Union are shown marching about the Civic Center Tuesday morning before settlement of the dispute was effected.

Stranded Offshore

Nipponese Salmon Slitters Sad As Strike Delays Ship Sailing

The approximately 185 Nipponese salmon slitters aboard the steamship American Star are in a sad state. Scheduled to sail Sunday, they are still sitting in the ship in Pier 45, waiting for the strikers to settle their claims.

The saddest side of it is that thy stole into the ship and are now stranded on board. Some fifteen of them are University of California students who cut short their after-final festivities to set sail for Alaska in time. And with sobs and sighs they had shortened their hours with their beloved family members and otherwise beloved skirts to set after the salmon in yonder salty waters.

And all for what?

Just so they could sit in the ship and sigh at the bright lights of San Francisco beckoning to them. So that they could sit within stone's throw of San Francisco's slick dining places and eat salmon after salmon.

But what of it?

They didn't forget their playing cards and the bridge sessions are in full swing. A season's tournament is in sitting. Frank Fukuda and Haiji Oda are leading the engineers in a triumphant march over the Wheeler boys.

Even as this is being written, the pickets surrounding the ship may be removed. The ship may set sail. Or anything else may happen. But does it matter? The cards just go on and on.

Change League for U.S., Japan And Germany Says Baldwin

LONDON, May 19—Prime Minister Stanley Baldwin announced his government would try to reform the League of Nations so drastically that the United States, Germany and Japan could be persuaded to join it.

Without those three powers, said Baldwin, the League was crippled and sanctions against Italy were less effective than they should have been. From now on, he told 7,000 women of Conservative party associations, the aim of British policy would be to make the League truly more world-wide, as its founders intended.

"Probably at the Autumn meeting of the League," said Baldwin, "the members will have to consider among many things what, if any, changes are necessary in the covenant. If any changes may be found helpful for inducing those nations outside the League to come into it, if any such changes can be seen to be feasible, I hope they will be considered with all sincerity and every desire to make the League at last what is was hoped to be at the beginning—a universal League.

"I have often pointed out, and it is well to remind ourselves of it once more, that the United States today to our regret is not a member of the League of Nations, and that in the last few years two great powers, Germany and Japan, have both retired from it.

"It is no use overlooking or underestimating the difficulties created for this country when sanctions are under discussion so long as these three great powers are outside the League. Even if you consider only economic sanctions, how can they be readily effective if three countries such as these remain aloof?"

New Envoy to London Pays Last Call On Emperor

TOKYO, May 19—(Domei)—Shigeru Yoshida, newly accredited Japanese ambassador to the Court of St. James, was received in farewell audience by the Emperor today at the palace. The envoy is scheduled to depart for London next Thursday.

In his present capacity as ambassador to London, he succeeds Tsuneo Matsudaira, who has been elevated to minister of the Imperial household.

Japan Will Be Bid to S. F. Fair

Senate Passes Bill to Invite Foreign Countries

Japan, a leading factor in the commerce of the Pacific, is named among the many nations in a bill just passed by the Senate authorizing President Roosevelt to extend invitation for participation in the San Francisco 1939 World fair, it was announced by exposition authorities.

The bill, now pending in the House of Representatives, is expected to pass Congress shortly.

The fair, world-wide in character and participation, will emphasize the history, trade, industry and culture of the Pacific nations, according to a resolution adopted by the board of directors Tuesday.

Nippon Training Ship to Leave For U. S. Soon

YOKOSUKA, Japan May 19—(Domei)—Having completed their preliminary cruise to China seas, the Japanese training ships Iwate and Yakumo are undergoing preparations today for their extended journey to the United States. The warships, with a complement of 1,556 officers, sailors, and midshipmen, will set sail June 9.

The midshipmen, all recent graduates of the naval academy at Etajima, are expressing elation over reports that the Pacific Coast Japanese in the United States are launching an elaborate program of welcome for the visitors. The squadron will stay at port in San Francisco July 10 to 14, inclusive.

Air Bases In North Japan Urged in Diet

Checkmate of Soviet Military Force Planned

TOKYO, May 19—(Domei)—Japan took one more step to checkmate Soviet Russia's concentration of armed forces in the Far East by passing a bill, introduced in the Lower house by Kotaru Bando, providing for the creation of an air base in Hokkaido, overlooking Vladivostok.

In addition, the bill calls for strengthening of fortifications at Soya straits, between Hokkaido and Sakhalin. The Northern half of Sakhalin belongs to Russia.

Report was current today, as revealed by military intelligence, that the Soviets have concentrated about 30 submarines at Vladivostok, supplemented by a force of 80 heavy bombers capable of cruising 2,500 miles with capacity load of deadly missiles.

Swordmakers of Japan Send Gift to Hitler

TOKYO, May 19—(Domei)—As a pledge to work for the advancement of the traditional friendship between Japan and Germany, members of the Association of Swordmakers' Patrons today presented Reichfueher Adolph Hitler with an old Japanese sword forged by the famous swordsmith, Shikimagoroku. The gift was presented today through the German Charge d'Affaires Noevel.

The Association of Swordmakers' Patrons, a time-honored society, has its headquarters in Mino province, famous as the place in which most of the famous Japanese swords have been forged.

Japan Studies British Naval Increase Plan

WOULD WRECK LONDON PACT

U. S. Watches Tokyo Before Sending Reply

TOKYO, May 19—(Domei)—The Navy ministry and Foreign office today began to study the British request for increase in the allotment of destroyer holdings by 40,000 tons as naval critics expressed belief that granting of such a request would automatically wreck the new London treaty as well as the world's faith in limitation treaties.

The British request, it is pointed out here, does not invoke the so-called escalator clause of the London treaty. It seeks, instead, to increase British destroyer holding through friendly negotiations.

This move is regarded here as an attempt by Great Britain to cope with the new situation arising from extensive submarine building program of France, Italy and Germany; and it takes into account the new development of Italian threat in the Mediterranean.

NO OBJECTIONS IN U. S. OVER LONDON PROPOSAL

WASHINGTON, May 19—The State department will not object to Great Britain's increasing its destroyer tonnage to 190,000 tons or shifting tonnage in the cruiser class, it was indicated today.

Secretary of State Hull is expected to answer shortly the British memoranda, of which there were two, on caffecting cruisers, the other destroyers. It was indicated that the U. S. reply would be influenced by Japan's answer to an identical British note delivered in Tokyo.

U. S. Senate Ratifies Pact

1936 London Naval Treaty Accepted Monday

WASHINGTON, May 19—The Senate ratified the 1936 London Naval treaty, binding the United States, Great Britain and France to exchange information on their naval building program for six years, beginning next January 1. There was no dissenting vote.

Speaking after Chairman Pittman (D. Nev.) of the Foreign Relations committee had briefly outlined the chief provisions of the pact and submitted his committee's

(Continued on page 2—4)

Young Linguist

Daughter of Finnish Minister to Japan Speaks Japanese Fluently

Here was a typically Japanese answer. When asked if she knew the Japanese language well, she spoke slowly in a scarcely audible whisper, wiggling her hands shyly, "Su-ko-shi."

Yet, not only does she speak Japanese, but English and Finnish as well. In Japanese she sometimes speaks with such speed and fluency that her parents are forced to consult the dictionary, refer to an interpreter, if one happens to be around, or else resort to the easiest course of all—simply ignore what she is saying with a smile or nod, as if understanding.

She is Maria Valvanne, daughter of the Finnish minister to Japan. Her father understands a bit of Nipponese, too—just a little bit, as compared with his amazing daughter. When she wishes a strictly private conversation with her Japanese friends, she rattles off in Japanese, leaving her father helplessly in the dark.

She might quite easily plan an elopement with some dashing Japanese naval officer right under her father's nose. But he probably won't have to worry about this for a long while, because Maria was but born in 1932.

This precocious linguist of four years is at present en route on her way homeward to Finland. She learned to speak Japanese rapidly and naturally, picking it up from her Japanese classmates in an English kidergarten. Within a few years, she will probably be publishing her 10-volume treatise on the Finnish language, with side notes on Japanese, English and Ethiopian tongues.

The Japanese American News

Published Every Morning including Sundays by
THE JAPANESE AMERICAN NEWS PUBLISHING CO.
650 Ellis Street P. O. Box 3030
Business Office—FRanklin 5723 Editorial Room—FRanklin 5723
San Francisco, California
Entered at the San Francisco Post Office as Second Class Matter
Affiliated with the Coast West Press, United Press, Dentsu, the International Illustrated News, the Central Press Association, and special daily correspondences from Tokyo branch.
Advertising Representatives
S. H. Williams & Company, Inc.
San Francisco—220 Montgomery St.
Chicago—400 No. Michigan Ave.
New York—501 Fifth Ave.
Los Angeles—Western Pacific Bldg.
Subscription rates, payable in advance:
Six months —— $ 3.00 Single copy —— 3 cents
One Year —— $11.00 One month —— $ 1.00

日米

COMMENTS

SANCTIONS AGAINST JAPAN?

Chester Rowell, idealist, and William Randolph Hearst, propogandist, have for once agreed upon something, and that point of agreement is on the thesis that the League of Nations should either lift its sanctions against Italy, an aggressor in Ethiopia, or impose one upon Japan for her intervention in Manchuria.

It is true, of course, that the motives back of these two publicists are entirely divergent. Mr. Rowell, who revels in dialectics and whose cherishde ideal in international relations is a league capable of imposing peace upon the world, wants sanctions imposed upon Japan for the sake of safeguarding the "peace machinery" of the world; and failing that, to be perfectly logical, he wants the existing sanctions lifted from Italy.

Mr. Hearst, one the other, being less of a logician than a propagandist with a trenchant pen, wants the sanctions lifted from Italy because he dislikes both Great Britain and France, and to assist the bellicose Italy, now on the road to expansion, would amount to reducing the prestige of these two nations.

The inevitable conclusion seems to be that imposition of sanctions against Japan after a lapse of four years being both preposterous and impractical, there remains only for the League of Nations to lift its present sanctions against Italy.

All this elaborate reasoning, by inference, seems to place Japan in the position of sole culprit for having set up a precedent in foreign intervention, culminating in what is in effect a mild protectorate through the sovereign state of Manchukuo.

Now the obvious flaw in this reasoning is that Japan did not set this precedent but has only followed the precedents of others, including that of the United States, which has been going on throughout the 18th and 19th centuries. To praise the action of the white nations, in taking over the bulk of the major continents for "civilizing" purposes under "White Man's Burden," and then condemn an Asiatic power for doing the same thing, seems to an unprejudiced observer as the rankest sort of injustice.

Without going into the details of the right or wrong of Japan's Manchurian intervention, and without indulging in the controversial legal points involved there is no question that the 30,000,000 Manchukuans, under the new regime of orderly government under Japanese protection, are immeasurably happier, their life more secure, and they are more able to enjoy the abundance of earth than under the "squeezing" of the old bandit-warlord Chang Tso-lin and his son, Chang Hsu-liang.

Under the old barbaric regimes, taxes were farmed out, as it was done in the time of decadent Rome. Roving bandits harassed peasants, pillaged and plundered them, shot them down without provocations. The corrupt officialdom, reeking with avarice extorted precious metal from the people and gave back worthless paper currency, which kept on depreciating in value still further until everyone outside of officialdom close to the bandit-chieftain himself, were rendered destitute, without penny, without hope, without security.

All this, of course, has been changed since the advent of Japanese organizers, who have built an amazing metropolis almost overnight at Hsinking, capital of Manchukuo. Order now prevails, bandits are summarily punished, sound currency established, roads built, hospitals erected, schools set up, and a vast program has been put into effect to alleviate the suffering of the masses.

All this has been accomplished, at least in part, within the four years since Japan intervened. It is not too much to say that, within the next few decades, well within the lifetime of those still living, Manchukuo will probably become an empire of its own, with its people far more happy and contented than the people of China proper ever will be for the next half a millenium.

And the people of Manchukuo, in after years, will certainly bless the Japanese for having intervened, on that fateful day of 1931, thus setting up a new course and a new destiny for 30,000,000 Manchukuans. And, after all, only the verdict of the peoples concerned count in the final judgment of history.

Watsonville YWBA Service Held Sat.

WATSONVILLE, May 18—In observance of Mother's Day and the anniversary of St. Shinran, the Watsonville YWBA held a special devotional service Saturday afternoon at the Buddhist temple. Nancy Tada acted as chairman.

The Reverends Tokuno of Salinas and Inouye of Watsonville were the speakers. After the service, tea was served in the social room by the YWBA members.

Kabuki-za

By Robert Tsuda

Preface: For the title of our column, we take the one from William Shakespeare: "All the world's a stage. . ."

And for bringing another theatre into an already over-populated field, we add our apologies. But we hope that there may be some grounds for excuses in that it will soon be summer, the season of mushroom theatres.

And like all managers, we ask that you fill the theatre well. Fear not for your comfort; they have been all exterminated and only Archibald III remains. Archibald III, you may rest assured, is a well-mannered flea, like his grandsire. He bites only those press men who enter on passes.

The staff: Allow us to present the rest of our production staff. First, there is Jamie, our ever alert assistant, who comes with us from the Calidoscope. You must excuse him if he looks a little sleepy. He did not go to bed last night. He wanted to retire at nine-thirty. He waited all night for the clock hands to move from nine-fifteen to nine-thirty. He didn't know that the clock was stopped.

With Jamie is his sister, Bonnie. Don't mind about Bonnie. She's always that way. She was Gracie Allen's personal maid for a whole month. She was dismissed because Gracie thought her a little too dumb.

Prologue: A few words about our policy. Being a summer little theatre, we shall conduct along experimental lines. All sorts of things will be tried, ranging from one-line monologues to five-act tragedies. And being an experimental theatre, we shall be in need of guiding criticisms. We hope that you will prove generous in your contributions of ripe tomatoes and riper eggs. A theatre, you know, cannot really exist until there is an active audience.

Preview spotlight: Up at the renowned Greek theatre of the University of California, where a short month ago strode Elizabeth the queen, some eighty niesi will be playing their parts in the annual revival of U. C.'s greatest presentation, "Commencement."

Here in the port of this city, non-union Japanese, numbering approximately 185, are waiting for their ship to sail for Alaskan fishing waters, playing a passive part in the tumultous strike scenes being enacted by the Alaska Cannery Workers' Union.

And the national JACL is planning to present a protest scene against the villainous performances of one, Bernarr Macfadden, an odious actor of extremely ham-like mien.

So ring up the Curtain!

OUR MORNING GLORY PORT
Junior & Senior Section
CONDUCTED BY AUNT MAE

The Morning Glory Port grows and grows. It's a trite expression but nevertheless, "Everyday in everyway we're getting better."

Without membership drives, without undue ballyhooing, the Morning Glory Port continues to be the first and foremost junior section on the Pacific Coast. Now, gang, doesn't it feel great to be one of such an auspicious membership.

And Uncle Ned is without words to express just how he feels about the whole thing. So let's get together gang, in a hi hi hooray for the club.

Now to get to our letters. Let's see, who's first.

Ahs, its a couple more twins—and from the looks of things, Uncle Ned just bets that they're a couple of mischievous devils. No hard feelings?

Anyway here they are:

"May we come in and join your jolly Port?

"We have been reading your happy go lucky section every day and we became very much interested in and wish to join.

"As compared to some of the other members we are rather young but we hope some of you at least will be kind enough to drop us a few lines. We would appreciate it very much if you do. Both of us are fifteen years old.

"We like to be known as the Secret Twins and we will also give our pen names and hobbies.

"My partner's pen name is Just a Shadow and hobbies are writing letters, reading and also singing and I like to be called Mysterious Agent, hobbies are writing letters, reading mystery books and going to American movies.

"We would like to get pen pals from far and near because we are

(Continued on page E—4)

These Modish Swim Suits Feature '36 Beach Parade

One of the most important parts of milady's summer wardrobe is her beach outfit, a fact of which these three striking Hollywood players are apparently fully aware, judging by the attractive and novel designs of their swim and suntan outfits. Helen Wood is at the upper left, Jean Chatburn, upper right, and Rochelle Hudson, lower right.

• • • • •

On slippered feet one proceeds up the many steps that lead to the Zojo-ji Temple of the Jodo sect in Shiba Park in Tokyo. Solemn rituals, clothed now in the mauve haze of the late afternoon shadows within the temple, are glorifying an anniversary of Honen, founder of the sect. There is a festive air within the park; booths with red and white bunting have been erected and sell foods and souvenirs. Within the temple the fading old gold of the late day's sun finds kneeling hundreds, finds the low murmur of prayer and the chants of the priests. A classical orchestra plays, strange, solemn, reedy music. Occasionally there is the tinkle of coin dropping into the money-box and the muttered accents of a prayer. In multi-colored robes the priests and their attendents move through the ceremonial.

• • • • •

One reflects on the universality of faith. The devout hundreds kneeling and rising with the command of the rite. There is a similarity, too, in the slow processional of this Buddhist ritual with that of the solemn high mass of the Roman Catholic church, or the religious rites of the Greek Orthodox. The chant of the priests. . . and the repetitive murmur of the multitude, "Namu Amida Butsu. . . Namu Amida Butsu". . . Man believes in this, and the myriad other corners of earth. Man believes and man prays. Many religions, many faiths. Images, idols. . . yet there is a strong link between them all.

• • • • •

Buddhism was introduced into Nippon in 552 A. D. when the King of Pak-je, Korea, solicited Japan's aid and in return presented the Imperial Court with scriptures and images of Buddha. Priests nuns, and religious workmen followed in their wake. Buddhism's growth was rapid—today the eleven Buddhist sects in Nippon have 71,183 temples and more than 42,000,000 adherents. The foremost of these sects are the Zen-shu, Shin-shu, Shingon-shu and Jodo-shu.

Shinto is Nippon's state religion, combining in its creed the worship of ancestors and of nature. Its chief deity is Amaterasu-Omikami, the Sun Goddess and Great Ancestress to the Japanese Imperial House. In the present day Shinto is divided into two groups, the official cult, which is supported by the Government, and the cult of the Shinto sects, which are placed on a similar footing with other religious bodies. According to the government interpretation, the official cult is not a religion but a public institution enjoining the worship of ancestors enshrined in "jinsha" or shrines, which number in excess of 111,000.

• • • • •

The Roman Catholic faith was the first Christian belief tobe introduced in Nippon. In 1549 St. Francis Xavier landed in Kyushu. For a century Roman Catholic missionaries were active in southern Japan and it is said that during this period 200,000 Japanese were converted to Catholicism. Their number included famous daimyo, war lords, and ladies of high rank. Favored at first, the activities of these missionaries later met with disfavor with Hideyoshi and Ieyasu and they were expelled. In January, 1639, Christianity was officially eradicated with the massacre of the Christians at Hara Castle in Arima in the south of Shimabara Peninsula, thousands being burned and crucified. And for two centuries all outward traces of Christianity were erased, though many thousands secretly kept the faith, passing it from generation to generation until it was finally recognized again in 1865, 226 years later.

• • • • •

Protestant missionaries followed Perry's opening of the gates of Nippon, establishing their first mission in 1859. Today in Japan there are 1,706 Christian Churches, of which total 322 are Catholic. The total membership is in excess of 264,000 with the Roman Catholics having the greatest number of adherents, 100,000.

(Continued on page E—4)

The Japanese American

Sports

PAGE E—3 SAN FRANCISCO, CALIFORNIA WEDNESDAY, MAY 20, 1936

Salinas Loses 5th Straight to Yamatos, 12-8

Home Run By Okino Feature Of League Tilt

N.C. J.B.L. STANDINGS

	W	L
San Jose Asahis	3	1
Stockton Yamatos	3	1
Alameda Talikus	2	1
Salinas Taiyos	0	5

[Special to Japanese American News]

SALINAS, May 19—The Stockton Yamatos went into a tie for the leadership of the Northern California Japanese ball league with the San Jose Asahis by defeating the hapless Salinas Taiyos, 12-8, here last Sunday.

Tsunekawa started on the hilltop for the visitors, but was replaced by Shironaka in the sixth. Yamanaka and Okino divided the duties behind the plate.

A four-base clout by Okino of the Yamatos featured the game.

Sac'to Netters Down Stockton

[Special to Japanese American News]

SACRAMENTO, May 18—Noboru Ishii of Sacramento scored an upset victory over Dick Matsui of Stockton as the Sacramento team defeated the Stockton tennis team, 7-2.

Games score follow:

SINGLES

1. N. Ishii (Sac) def. D. Matsui 6-2, 6-3
2. P. Osuga (Sac) def. Urano, 6-2, 4-6, 6-3
3. G. Hayashi (Sac) def. Yamagishi 6-2, 6-3
4. E. Tanbara (Sac) def. Shimakawa 6-1, 1-6, 7-5
5. Yamaguchi (Stock) def. Fujioka 6-2, 6-0
6. Suzuki (Sac) def. Miki, 6-2, 7-5

DOUBLES

1. Matsui-Yamaguchi (Stock) def. Hayashi-Ishii 3-6, 7-5, 2-6
2. P. Osuga-Fujioka def. Shimakawa-Yamaguchi (Stock) -2, 2-6, 6-1
3. Okamoto Bros (Sac) def Urano-Yamagishi 6-2, 2-6, 6-3

Japanese Lectures to St. Louis Engineers

[Special to Japanese American News]

ST. LOUIS, Mo., May 19—Seiichi Konzo, research associate at the University of Illinois, delivered a lecture on "Residence Heating and Cooking" recently at a meeting of the local chapter of the American Society of Heating and Ventilating Engineers.

Preceding the lecture, Konzo was interviewed on the subject of "Summer Cooling" in a 15-minute broadcast over station KSD.

SANTA CLARA COUNTY JACL TO HOLD MEETING MAY 22

SAN JOSE, May 19—The Santa Clara County JACL meeting will be held Friday, May 22, 8 p.m., at the local Buddhist hall, according to Phil Matsumura, publicity manager.

Fencing Craze Sweeps Nation

Results of the recent amateur national fencing championships in New York indicate that United States will have its best chance in history of finishing near the top in this field at the Berlin Olympic games this summer. Fencing has enjoyed an amazing increase in popularity in United States in the past five years. Thousands have taken up the game and hundreds of salles d'armes have opened. Aldo Nadi of Italy, now in New York to teach the art, is recognized as the best in the world, while Miss Helene Mayer, Jewish swordswoman, who won the Olympic title for Germany in 1932, is expected to repeat this year. At the same time, the U. S. team of 18 men and three women is expected to finish nearer the top than ever before.

San Jose Buddhists Prepare For Y Meet

SAN JOSE, May 19—In preparation for the YMCA Olympics to be held in San Francisco June 7, the local YMBA will hold a track practice Saturday morning, May 23, 9 a.m., at Reed field on Sixth and Virginia streets.

Any member interested in making the team must report for practice, it was announced.

Santa Cruz In 16-1 Mikasa Win

Takei Holds San Juan To One Hit, Run

[Special to Japanese American News]

SANTA CRUZ, May 19—The Santa Cruz YMA nine opened its first 4-CAA baseball campaign with an impressive 16-1 victory over the San Juan Mikasas here last Sunday.

Pitcher K. Takei was in rare form as he limited the visitors to one hit. The Mikasas made their lone tally in the eighth when S. Masumoto singled and scored on a wild pitch.

Manager Sus Iwanaga used a veteran lineup for the first six frames. The locals tallied 13 times in that period with the reserves adding three more in the remaining three innings.

The Santa Cruz boys collected 10 hits off three San Juan chuckers. Tak Masamori and Joe Kajioka led the attack with a triple and a single apiece.

Japanese Honored At L. A. School

[Special to Japanese American News]

LOS ANGELES, May 19—(CNP)—Mitzi Komuro was elected one of the Ephebians at Lincoln high for the summer 1936 commencement.

An outstanding student, Miss Komuro is vice-president of the Girls' League and sports commissioner.

Reynold Pins Tsutao Higami In Hollywood

[Special to Japanese American News]

HOLLYWOOD, May 19—Jack Reynolds, Cedar Rapids, Iowa, rallied to take the second and third falls to win a wrestling match from Tsutao Higami, the Japanese armm-twisting expert, in the main event at the Hollywood Legion stadium last night.

It was a non-title bout, neither Reynolds' welterweigh crown nor Higami's junior middleweight belt being in jeopardy.

Higami Takes On Two Foes

Reynods Duo To Meet Arm Stretch Expert

Tsutao Higami, the Japanese wrestler, continues his "feud" with the Reynolds family. He tackles a stiff assignment Thursday when he will meet Dave and Buzz Reynolds in the special event on Frank Shuler's bill at the Civic auditorium.

He will endeavor to throw both of them within the allotted one hour or forfeit the match.

Bobby Pearce and "Blacksmith" Pedigo meet in the windup event for one hour and best two out of three falls. Stacey Hall meets Wildcat McCann in the top prelim. Dr. Barney Cosneck goes against Al Stecher.

Japanese Exhibits Old Chinese Prints

Sogu Matsumoto of the Far Eastern Culture center has brought to this city an exhibition of one hundred old Chinese block prints. They are on display at the Rudolph Schaeffer School of Design.

These unusual works, brought from New York by Matsumoto, rehas not been much explored in the west. Most of them seem to date from the 17th and 18th centuries. Many are copied from the work of older masters and were intended not as prints in themselves but as illustrations for handbooks on the technique of painting. Others were issued expressly as prints.

A critic of the S. F. Chronicle comments that on the whole these prints seem less vital than those of Japan, so magnificently displayed at present at the San Francisco Museum of Art. The human element is said to be lacking in this art which deals with twigs and leaves, flowering branches and daintily perched small birds.

Waseda Wins Over Stanford Indians, 14-6

Wakahara Holds Card Batters To Even Series

By JIM UYEMURA
[Special to Japanese American News]

STANFORD UNVIERSITY, May 19—In a free-hitting contest, the Waseda university nine slaughtered the Stanford Indians, 14-6, on the Sunken diamond yesterday afternoon.

Collecting 20 hits off three Stanford pitchers, the Tokyo collegians showed a reversal of form over Saturday when they droppen an 8-1 contest.

Wakahara, the Waseda moundsman, looked good as he toyed with the Indian batters to allow but 8 hits. He struck out six. Stanford was only able to bunch hits in the seventh for three runs.

Killefer, the starting chucker, was nicked for 8 hits and 6 runs in two and one-third innings. He was relieved by Furman who was hit for six hits and four runs in four and two-thirds innings. Weierhauser, the third pitcher, also ran into hot water, allowing six hits and four runs to cross the plate.

Waseda scored first in the second inning to take a 3-0 lead when Nagata and Go hit safely. With two away, Hoshino got a bingle to score Nagata. Go scored later when Wakahara was safe on an error. Hoshino advanced to third when Miyoshi was safe on an error and scored on Satake's single.

In the third Waseda scored three more on four hits. They scored in the fifth, the sixth, two in the seventh, three in the eighth and one in the ninth. Stanford got three runs on a homer by Treamaine in the fifth and three in the seventh.

Hoshino was carried off the field when he was struck on the knee by a foul ball in the sixth inning. He is the third player, all catchers, to be injured.

WASEDA

	AB	R	H
Miyoshi, cf	6	1	2
Satake, ss	4	0	2
Suzuki, rf	6	0	3
Nagata, lf	6	3	3
Go, 1b	6	3	3
Kondo, 2b	6	2	3
Shirakawa, 3b	4	2	1
Hoshino, c	3	1	2
Tsurusaki, cf	2	2	2
Wakahara, p	4	0	2
Totals	47	14	20

STANFORD

	AB	R	H
Clark, cf	4	1	2
Farrell, ss	5	0	1
Newsom, 3b	5	1	1
Heagerty, c	4	1	1
Holman, 1b	4	1	1
Johnson, rf	4	0	0
Hanna, lf	4	0	1
Treamaine, 2b	4	1	1
Killefer, p	0	0	0
Furman, p	2	0	0
Weierhauser, p	2	1	0
Totals	38	6	8

Score by Innings

WASEDA	033 011 231	14
STANFORD	000 030 300	6

Batteries: Wakahara and Hoshino, Satake; Killefer, Furman, Weierhauser and Heagerty.

Cherokee Indians Retain Valley Junior Baseball Championship

[Special to Japanese American News]

STOCKTON, May 19—The defending champion Cherokee Indians again won the San Joaquin valley junior baseball championship by taking two games from the Stockton juniors, 22-5, and the French Camp Napoleons, 6-2, in a tournament staged here last Sunday under the auspices of the local YMBA.

In the first game Frank Kambayashi, curve ball artist, held the Stocktonians to only five hits while his teammates collected 20 blows off Fukuyama and Shimasaki.

Koyoanagi, F. Masai and the Horita brothers led the Cherokee batters with three hits each. K. Kishi was credited with a triple and a single.

Tak Horita hurled for the Indians against the French Camp nine, fanning eight batters and yielding only six scattered bingles. The French Campers drew first blood by tallying twice in the second inning, but in the fourth with the bases loaded Masaru Horita smashed a double to score three runs. The fourth run came in on Tak Horita's two-base clout.

In the seventh canto with two men on bases, Masaru Horita again hit a double scoring two more runs. The Cherokee mound ace held the Napoleons scoreless for the rest of the five innings.

Shimasaki and Fukano formed the battery for the losers. Tak Horita pitched for the Cherokee outfit with Koyanagi working behind the plate.

The Cherokee lineup was as follows:

S. Kambayashi ss, M. Horita 2b, T. Horita p, F. Masai lf, Sugimoto rf, Koyanagi c, K. Kishi 1b, Y. Masai 3b, Ishiyama cf.

The score:

First Games

Cherokee	364 27—22
Stockton	013 01—5

Second Game

French Camp	020 000 0—2
Cherokee	000 402 x—6

In the other games, Stockton won and lost against Terminous and French Camp, respectively.

Recent 4CAA Track an Field Marks Compar ed With So. JAU

[Special to Japanese American News]

LOS ANGELES, May 19—(CNP)—The 4-CAA track and field records, eleven of which were established at the recent Hollister meet, compare favorably with those of the Southern California JAU, according to Taya Tajiri, well known Los Angeles sports writer.

Comparing the records of the two groups in his weekly column, "Sport Lite," Tajiri wrote:

"In the sprints Takahashi ran a 10 flat century and a 23 flat furlong. The L. A. records for these two events held by Ishizuka of Long Beach and Sakimoto of San Pedro, respectively, are 10.2 and 23.2, two-tenths of a second slower.

"However, the JAU quarter-mile standard of 54.8 established by George Yuzawa of the Spartans is far better than the record set at the Northern Cal. meet of 58.3, which to our estimation is not very fast.

"In the distances, the pair of records established by Oka of 2:24 in the half and 5:57 in the mile are not very close to Fujimoto's records of 2:07.8 and 4:46.2 in the same events. Both Fujimoto and Oka chalked up their new marks in the same afternoon.

"The field events are more alike. The 4-CAA record is 22 feet 2 inches in the broad jump, the Southern record is 21 feet 4½ inches. Odd to say, the B JAU record surpasses the A mark, Kenji Marumoto leaping 21 feet 10¼ inches. Again in the pole vault the Bees boast of a higher mark than that of the Ayes, Okura vaulting 12 feet as against 11 feet 5½ inches held by Ota. The upstate mark for this is a poor 10 feet 4 inches. Miyamoto of the Minatos leaped 5 feet 11 inches and yet failed to break a record in this event. This betters the Southern mark of 5 feet 10¼ inches held by Tawa of Harbor City."

Alameda El to Meet With Paly

Joint Meeting To Be Held Sunday May 31

[Special to Japanese American News]

ALAMEDA, May 19—The Young People's Epworth league of the local Japanese ME church, south will hold a joint meeting here with the Palo Alto Epworth league on Sunday, May 31.

Plans for the joint gathering were discussed at a cabinet meeting of the local group held last Sunday under the chairmanship of Leroy Kajiwara, president.

Nellie Itahara was selected to lead the devotional service which will be held in the chapel from 8 p.m. Tim Yamasaki, University of California dental student and vice-president of the Northern California YPCC, is being sought as the speaker for the evening.

A banquet in honor of the visiting Epworthians will be held prior to the service with Marge Kajiwara heading the committee that is in charge of the dinner.

Following the devotional, there is to be a social period under the leadership of George Kido, chairman of the recreation department.

Chinese to Buy 60 Italian Bombing Planes

[Special to Japanese American News]

SHANGHAI, May 19—That the Chinese authorities will purchase 60 Italian bombers through the Chinese ambassador in Rome, Liu Wen-tao, costing $3,500,000 (Chinese) was learned today. The Chinese envoy was also instructed to employ a large number of Italian aviation instructors for service in the Chinese army, it was said.

Impressed with Italy's campaign in Ethiopia by air, the Nanking government is determined to "Italianize" the Chinese air service, the Japanese Domei News agency reported.

Vagaries

(Continued from inside page)

It is long this ritual, impressive. The priests move slowly. But modern Nippon intrudes again. Out of the kneeling hundreds of Zojo-ji temple, a news cameraman with a flash bulb stands up for a moment and flashes a picture. He slips away out of the door. The photo will be in the night's edition.

One moves slowly down the great steps, gets his shoes from the man at the entrance who checks them. He walks by Benten pond, quiet in the dusk that has come on padded feet to the park. He reaches the street. He is in Igura-machi, 5-chome. Taxis careen by. A bus honks its horn and rumbles down the asphalt boulevard. There is the incessant tinkle of the bicycle rider's bell. A girl in western dress waits at the bus stop. He is in modern Tokyo again. . . yet a few steps away there lives the ritual of the ages.

Flower Fete Queen

Grace Reed

Something different in the way of honorary titles was accorded Miss Grace Reed, 17, of Van Wert, O., when she was chosen queen of the municipal peony festival annually attended by upwards of 50,000.

Del Rey YMWBA Welcomes Members

[Special to Japanese American News]

DEL REY, May 19—New members were welcomed at a party given recently by the local YMWBA. They are Tomiye Mihara, Midori Ogawa, Kimiko Kumashiro, Kimiye Shimizu and Setsuko Shimizu, YWBA, and Yutaka Iwaii, YMBA.

Other guests were Mrs. Hatayama and Mrs. Ogawa, advisors, and Ben Suekichi, who represented the local group in the recent oratorical contest.

Sachiko Yokoyama was chairman for the evening. Games were enjoyed under the leadership of Tadashi Murata.

YWCA Secretaries To Give Reports

Kimi Mukaye and Fumi Hayakawa, Japanese delegates to the YWCA convention at Colorado Springs early this month, will be among those who will make reports at the main YWCA Wednesday night, May 20, from 8 p.m.

They were to have made the same report to the Japanese board Tuesday night.

GIRLS HIGH SCHOOL JSC NETS PROFIT ON CANDY SALE

The first semi-annual candy and cookie sale sponsored by the Girls High Japanese Student club was reported as a huge success. Over 300 bags were sold, bringing in a tidy sum to the sponsoring organization.

Poppy Beauty Parlor
ポピー美容院
三好敏子
1610½ Geary Street Phone FIllmore 4181

Older Scouts Honor Leader

T. Baba, Graduates Feted At Chinese Dinner

Thirteen members of the Older Scouts association of the local Troop 12 honored Tsune Baba, retiring scoutmaster after four years of service, with a chop suey dinner Saturday night. President Koheida Takeda of the Older Scouts thanked Baba in behalf of the former scouts for his unselfish sacrifice.

Graduates from local universities at this time from among the members include: Frank Fukui, U. C., commerce; Jiro Misumi, U. C., chemistry; Shizuo Okamoto, U. C. Pharmacy; Paul Ida, Stanford, economics. Fukui is a member of the Beta Gamma Sigma, commerce honor society on the Berkeley campus, while Ida is a Phi Beta Kappa key holder.

LORRAINE TSUDA NOW WITH TOKYO EASTMAN KODAK CO.

TOKYO, May 18—(CNP)—Lorraine Tsuda, formerly of Sacramento, is employed in the offices of Eastman Kodak in Tokyo.

Five So. California Teachers for Japan Tour Selected

LOS ANGELES, May 19—(CNP)—Five high school teachers of Southern California and Arizona to make the trip to Japan and Manchukuo as guests of the Board of Tourist Industry this summer were announced by the Consulate today.

The final selection includes: Miss Rexie Ellen Benett, Los Angeles high, Los Angeles; Miss Clara Haddock, Eliot junior high, Pasadena; Miss Bess Clark, Point Loma junior-senior high, San Diego; Miss Maurine Pemberton, Brawley high, Brawley; and Miss Ethel Rosenberry, Phoenix high, Phoenix.

These five teachers will sail aboard the Chichibu Maru from Los Angeles, July 1, joining five others in San Francisco, returning September 3.

L. A. Nisei Singer in Festival of Music

LOS ANGELES, May 19—(CNP)—Merry Karaki, talented student singer, was the second nisei to appear in the Chapman college's annual May Festival of Music on May 19. She was one of Professor Ray Crittendon's students in a group of Bantlock's "Songs of Japan."

Mary Jonokuchi, Japanese pianist, played her original composition last Thursday on the program.

U.S.F. Alumni To Tour Orient

Noted Jesuit priests and scholastics in the Far East, who were prominently identified with religious and religious activities in San Francisco, will be visited this summer in the missionary fields of Japan and China by members and friends of the University of San Francisco Alumni association.

They sail from San Francisco, June 22, on the Taiyo Maru.

Among those who will be visited are the very Rev. Pius L. Moore, former rector of the University of San Francisco; the Rev. Leo McGreal, now rector of Gonzaga university, Shanghai; Rev. Mark Falrey, Rev. Stanislaus Fitzgerald, Rev. Joseph Gatz and Rev. Charles Simons.

Champ Congratulates Contender

One of those on hand at Lakewood, N. J., to wish Joe Louis, heavyweight contender, congratulations on his 22nd birthday was Jimmy Braddock, left, world champion, whose next meeting with Louis will probably be in the ring to defend his title. Louis is now in training at Lakewood for his June bout with Max Schmeling, former champion. When the two met, Louis predicted that he would be champion before another natal day rolled around, but Braddock smiled grimly and remarked, "Oh—is that so?"

Domoto to Head Mt. Eden JACL

MT. EDEN, May 19—A new chapter of the Japanese American Citizens' league was established here with the election of officers Saturday night as follows: pres., Kahn Domoto; vice-pres., Fukashi Nakagawa; rec. sec., Dorothy Minami; cor. sec., Yoshio Shibata; treas., Yoshimi Shibata; program chmn., George Aso.

Those selected on the board of directors were Mrs. June Yoshioka, Yuri Domoto, Frank Araki, Katsuo Tanabe, George Minami and Shigeru Akagi.

Saburo Kido and Tamotsu Murayama were among those present to assist them in organizing the chapter. The Japanese association representatives attending the organization meeting were R. Fujii and Z. Shibata.

Ratified Pact

(Continued from first page)

favorable report, several Senators voiced disappointment at the treaty's results but did not directly oppose ratification.

Present signers are the United States, Britain and France. Pittman hopes for adherence by Japan while Britain is seeking negotiations with Russia and Germany, of separate treaties containing substantially the same terms.

"The treaty has two very worthwhile results," Pittman declared, "in that it places a definite limitation on the sizes of warships that may be built, and provides for the exchange of information concerning the number of ships, their size, their armament and other features. It preserves the structure of naval disarmament and maintains our principles and desires.

"The success of the pact in the long run, of course, will depend on whether other nations, not now signatories, adhere to its provisions, and we have the expressed hopes that they will."

China Knights Orc. For Commerce Hop

The Commerce High Bulldogs will hold their spring hop May 23, at the YWCA, starting at 8 p.m. The music will be furnished by the San Francisco Chinatown Knights.

A prize drawing will be held during the evening.

The Commerce High JSC will hold an important meeting at the Community house on Wednesday evening from 7:45 p.m. Members will be asked to return tickets and dance bids.

Junior

(Continued from inside page)

planning to take a trip through the western states in the near future.

"So come on, members, write to us and we will guarantee a long, interesting letter in return, so young and old please write to us, Please.

The Secret Twins
Route 1, Box 1030
Elk Grove, Calif.

Why you luckies devils—to be able to lok forward to a trip in the near future as you say. Uncle Ned has been looking forward to his trip, but as yet, its a long way off.

Meanwhile Mysterious Agent (who sounds like a race horse) and Just a shadow, (who sounds like one of her latest mysterious stories) it's a hi-de-ho and cheery welcome to you all.

Have any of you gone to the picnics this year yet. Its the open season on outings and you and you and you—Uncle Ned just bets each one of you, takes in these picnics with a great deal of pleasure.

Uncle Ned has taken in a few but he hopes someday to visit one where he may meet some of you in the Morning Glory Port gang.

Well it's the end of our chat again. It's been great to be with you all. Uncle Ned is now saying adios, hasta manana.

WEDNESDAY, MAY 20, 1936 NUMBER 13,107

The Japanese American News

THE LARGEST JAPANESE NEWSPAPER PUBLISHED OUTSIDE OF JAPAN

第七百千三百一號 (第四種) 昭和十一年五月二十日

日米

THE JAPANESE AMERICAN NEWS
Published daily by Japanese American News Publishing Co.
AT 650 ELLIS STREET
SAN FRANCISCO, CALIFORNIA
ENTERED AT S. F. POST OFFICE AS SECOND CLASS MATTER
SUBSCRIPTION RATES IN ADVANCE
ONE YEAR $11.00
SIX MONTHS 5.50
SINGLE COPIES .... 5 CENTS

賀歳 銘酒 鶴

言論の自由束縛せんこと 内務關係法案は不人氣

退職積立金法案 修正通過か

(東京十九日同盟) 本日の衆議院は午前九時から不穏文書取締、退職積立金、總動員秘密保護の重要法案を附託された特別委員會が開かれ、先づ現内閣唯一の社會立法たる退職積立金法案に就き、内務當局と各委員との間に真剣な論議が開始された外各特別委員會、請願、建議、決算等の委員會が何れも午前九時から開かれた。午後開會の衆議院本會議には重要産業統制案、重要肥料業統制案、自動車業法案等の重要なる産業法案が上程され、何れも委員長報告に基づいて原案通り可決、茲に衆議院は内務省關係法案を殘すのみで重要法案悉く消化しつくした。

護保密秘員動總 不穏文書取締兩法案

(東京十九日同盟) 衆議院は午前十時十二分から本會議を開き米穀統制出取締、農産物價格、退職積立金、總動員秘密保護の重要法案を附託された特別委員會が開かれ、先づ現内閣唯一の社會立法たる退職積立金法案に就き、内務當局と各委員との間に真剣な論議が開始された外各特別委員會、請願、建議、決算等の委員會が何れも午前九時から開かれた。午後開會の衆議院本會議には重要産業統制案、重要肥料業統制案、自動車業法案等の重要なる産業法案が上程され、何れも委員長報告に基づいて原案通り可決、茲に衆議院は内務省關係法案を殘すのみで重要法案悉く消化しつくした。

重要法案の一部は 兩院通過の運びとなる

(東京十九日同盟) 貴族院は午前十時十二分から本會議を開き米穀統制出取締、農産物價格、退職積立金、總動員秘密保護の重要法案を附託された特別委員會が開かれ、先づ現内閣唯一の社會立法たる退職積立金法案に就き、内務當局と各委員との間に真剣な論議が開始された外各特別委員會、請願、建議、決算等の委員會が何れも午前九時から開かれた。午後開會の衆議院本會議には重要産業統制案、重要肥料業統制案、自動車業法案等の重要なる産業法案が上程され、何れも委員長報告に基づいて原案通り可決、茲に衆議院は内務省關係法案を殘すのみで重要法案悉く消化しつくした。

貴族院豫算總會 質疑を終了 けふから愈々分科會

(東京十九日同盟) 貴族院豫算總會は一時過ぎ散會、午後一時から再開の予定。

午後の貴族院 豫算總會

(東京十九日同盟) 午後の貴族院豫算總會は一時過ぎ散會、午後一時から再開の予定。

高橋翁の遺作 土地賃貸價格 改訂法案 全院一致で可決

(東京十九日同盟) 本日の衆議院本會議は午後一時過ぎ散會、たゞちに日程に入り國民年金、産業組合、人口動態、國勢調査法、人口動態調査法、産業組合法、産業組合法、産業組合

社説

北支増遣兵と米國の抗議

日本が最近新に北支に於ける軍事行動を開始し、新たに天津に上陸せしめた兵の数でも既に一萬に達せんとし、食引輸送船を増派しつゝあり、この事は支那本國は勿論米國にも可成の衝動を與へたものと見られ外務次官ファリップス氏に去る十六日以來二回に亘つて間接の抗議的覚書を發表した。

△此覚書は固より國際的に非常に重大なる意味を有つてゐる。只此覚書は日本の注意を喚起しやうとしたのは明らかであるから、日本も此覚書を無視して別に反駁覚書を作ることなく、之を善意に考慮し、覚書の可きものならば撤去した方が日本の為めの好からうと思はれる。

△支那では今度の日本の軍事行動を以て北支五省併吞の端緒となすとし、南京政府の要路者等は日本は此機に乗じ北支の合併を行ひ、次で南支を攻撃して曾の北京宮殿にまつり上げ、北支那を統一せんとしつゝありと信じてゐるし、政府あたりでは是日本の外交政策の第一歩なりと解してゐる向きもある。

△斯る際に日本は出來可き範圍に於て各方面の誤解をさく能にするが為めであるが米國が南京政府を承認し、英國も亦南京政府を援助して曾の北京宮殿にまつり上げ、北支那を統一せんとしつゝあり、日本は彼の北清事變（義和團事變）に關する列國最終の議定書の趣旨に背き、且一九二一年の十一月二十一日に調印された九國條約の規定に違反するさ云ふに在るらしい。

△千九百一年九月七日に北京に於て調印された「北清事變に關する最終議定書」なるものの第七條末項を讀むと「清國は千九百一年一月十六日の書翰に議付したる議定書を以て各國が其公使館防衛の為めに公使館所在區域内に常置保護兵を置くの權利を認めたり」とあり、更に清國を除く前記十一箇國の連署した「北清事變に關する連名公書並交換公文」の第七條には「列國は各其公使館の為めに常置兵を置くの權利を有し……」云々とある

△更に九箇條約の第一項には「列國は支那の主權を尊重し、領土及び行政上の保全を尊重す」とあり、其第二項には「支那が行力にして安定する政府を設置し、且維持せんとするに當りて、最も支障なき機會を與ふる事」とあるが、今度の日本の出兵が果して是等の條約に抵觸してゐるや否やは云ふまでもなく事實に調査せねば日本が是等條約を違反したとは謂へぬ。

△既に北清事件の議定書にも公使館護衛の為めには「常置兵」を置くとあり、また九箇條約には、支那が行力なる安定的政府を設置することを列國は助くべしとあるから、日本が今回の軍事行動で脆弱に支那の領土を侵犯し、支那領土の保全を危くしたその責任なき日本を責むることは出來ぬ筈である。

△一方また南京政府は既に山西省に強硬な排外運動の鎮定に日本に助力を請みたさいはれ、また北方外蒙及び新疆省の赤化運動防止に日本の協力を依頼したさ云はれてゐるから日本は支那及び支那人の為めに赤化防止、赤露の支那領土侵犯を喰ひ留めんが為めに強大なる軍を派遣したのであるさもいはねばならぬ。此際日本は支那に對し及び條約の破壊者と謂はれるであらうさ思はれる。（天華）

水鳥の羽音に驚き
英國遂に驅逐艦增加
一躍十九萬トンに大擴張
勢力增大を計劃す

（ロンドン十九日國聯）英國海軍當局は所謂エスカレーター條項を援用し驅逐艦の保有數を增加するに決定し、十六日海軍省發表し、米・佛・伊各國大使を通じ、ロンドン條約調印國政府に對し右意向を通達した。その内容は英の新ドン海軍條約第二十三條の所謂エスカレーター條項を援用し、その他の諸條件に基づき、ロンドン條約第二條に基づく驅逐艦の保有トン數を四萬トン增加し十九萬トンに擴張することを要求するものである。

一、驅逐艦要求の增強を國際會議に於て提出するに至つた理由は、英國以外の外國政府は水雷艇及び潜水艦を增加した結果、自國安全の條件は重大なる影響を受けるに至つた。從つてロンドン條約第二十一條に基づく驅逐艦の保有トン數を四萬トン增加し十九萬トンに擴張することを要求するものである。

二、驅逐艦要求の增強を國際會議に於て提出するに至つた理由は、英國以外の外國政府は水雷艇及び潜水艦を增加した結果、自國安全の條件は重大なる影響を受けるに至つた。從つてロンドン條約第二十一條に基づく驅逐艦の保有トン數を四萬トン增加し十九萬トンに擴張することを要求する。

英の驅逐艦補强に
米國無關心
何ら異議ないもやう

（ロンドン十九日國聯）米國務省は十六日英國の驅逐艦增强に關する覚書を接受、十八日午後海軍省に移牒した。國務省は海軍省の發表に基き回答案を作成、英國政府に通達する豫定であるが、ロンドン條約に基く驅逐艦の保有トン數の何ら米國としては異議なしと解される。

殖民政策上 鐵道管理

（ローマ十九日國聯）伊太利政府はエチオピアの殖民政策上アディス・アベバ鐵道管理の必要を痛感し、鐵道政府に對しエチオピアに於ける政權の利權を交換的に有鐵道の鐵道方を要求したさ解される。

石炭統制法案は
違憲なりと判決さる
結果は政治的に極めて重大
政府の態度注目を惹く

（ワシントン十九日國聯）米國最高裁判所は本日所謂ガフィ石炭統制法案は違憲なりとの判決を下し石炭業界のみならず政府當局の方針にも一大支障を來すので大きなショックを與へてゐる。ガフィ法案はNRA違憲判決後の各種法案に於ける代案として立法せられたもので、前出の統制・時間等の統制を規定したものだ。

ル大統領は右違憲問題に鑑み急ぎ政策の一つに憲法修正を加ふるのではないかと觀る向きが多い。而し、當局の談話によれば、「憲法の解釋は政治的に右政統制を行ふ方針らしい」何れにせよ本憲判決は改憲を前にしてゐるので重大なる政治的影響となつてゐるので政府の態度方針が注目される。

南米邦人の草分け
私費で商品陳列所開設
ベースアイレスの横濱氏が内地でも是れが援助を約す

（東京十九日國聯）我が實業界の新市場として近來注目されてゐる南米アルゼンチンの實況に日本品紹介に缺ける所がある――さ云ふのでベースアイレス市に多年在留の日本人商業會議所理事、日アル文化協會理事さして私費を投じて日本商品陳列所を開設、フランスの通商な置時計、インクスタンド、オペラバッグなど現代日本の尖端的な美術雜貨陳列を家めることになり、此の程外務省を通じて帝國議會議場・商業會議所に出品合なに其援助方を求めて來たので當方面では之を歓迎せんとしてゐる。

横濱氏は帝國本陸三氏の書翰に依り二十數年前にアルゼンチンに渡りアルゼンチンに於ける邦人の草分けとして知られてゐる。

ボリビアにクーデター
臨時政府樹立
軍部が中心さなる

（ボリビア・ラパス十七日國聯）ボリビアはクーデターの發生により十七日軍部中心の臨時政府が樹立される。

蒸し返されたムーニー
釋放裁判物語

（前回）

兩角傳

「それは知つてるが、しかし貴が先日ムーニーに書いた無政府主義者ではないからうねさ聞いたら「そんなことを云はれちゃ困る、自分は合法的の勞働運動者に過ぎない、合法的の社會主義者だ」さ答へてをつたですよ、スタリンへ出した手紙はさんな事が書いてあるのかね」

「まあ見に來なさい、批判はその上で」

▽約束通り筆者はその日檢事局長事務所でゴッフ氏と會見してムーニーの手紙をも一ぺ受けた（これは後段に掲げる）

▲其時の問答

「成程、この手紙は珍しい、これを貰にくれますか？」

「エキストラがあるからあげませう」

立ち去らうとするさ丁度そこへ來合せた元の檢事ブイッカートを紹介された。

「やあ！これは始めまして――毎日法廷では目にかゝつてゐますが、あなたは立つてゐるに立つのも面白いもんぢやないでしようね」

さ水を向けるさ

「實は働き〳〵した、今日で十週目になる」さ二十年前ムーニーやビリングスを陷めた身も今は反對にムーニーの辯護人たちから根掘り葉掘り油をさられる身である。

「國に一つ質問があるが二十分間ひませんか」

「さんな質問ですか、十五分か二十分ならかまひません」

檢事さの問ひ

「サンフランシスコの電燈記者――名を聞いただけで判る、共が誰ひあがつた、さいはれたブリッチ紙のオールダー記者がリゴールの手紙を手に入れてそいつを新聞に發表するさ第の下級の副檢事キューナはすぐにオールダーを訪ねて「俺を突殺の中へほりこむつもりか――」さ泣きさうな樣子をしたさいふことだが、その場面などは芝居の筋書にはもつてこいですね」

「オールダーはそんな事を云ひふらしたが、事實を僕は知りません」

「たが、その電燈記者はキューナを連れてオリムピック・クラブでオールダーやムーニーの辯護人等さ會見してゐるぢやありませんか」

そこで檢事はブイッカートを紹介された。

「やあ！これは始めまして――毎日法廷では目にかゝつてゐますが、あなたは立つてゐるに立つのも面白いもんぢやないでしようね」

さ水を向けるさ

「實は働き〳〵した、今日で十週目になる」さ二十年前ムーニーやビリングスを陷めた身も今は反對にムーニーの辯護人たちから根掘り葉掘り油をさられる身である。

「國に一つ質問があるが二十分間ひませんか」

「さんな質問ですか、十五分か二十分ならかまひません」

檢事さの問ひ

「サンフランシスコの電燈記者――名を聞いただけで判る、共が誰ひあがつた、さいはれたブリッチ紙のオールダー記者がリゴールの手紙を手に入れてそいつを新聞に發表するさ第の下級の副檢事キューナはすぐにオールダーを訪ねて「俺を突殺の中へほりこむつもりか――」さ泣きさうな樣子をしたさいふことだが、その場面などは芝居の筋書にはもつてこいですね」

「オールダーはそんな事を云ひふらしたが、事實を僕は知りません」

「たが、その電燈記者はキューナを連れてオリムピック・クラブでオールダーやムーニーの辯護人等さ會見してゐるぢやありませんか」

◇富貴說明　帝都の新緑にふたをあけた第六十九帝國議會開會式へ　天皇陛下行幸遊ばさる

東京より
時と人

茂木治子

東京にはずいぶん喰べ物やがある。藤倉家の鰻本や「一平」さいふたてんや「一平」さいふたてんやが相當にある。

◇たてんが若くても、素晴らしく取つたたてんやで、早川家州夫人青木鶴子さんの紹介なさ「たべッケケ」さいふたてんや同業、鶴の骨び出る程高い。

◇有名な料理やへ四五人の食通がやつて來て「東京中の美味い物は皆な喰べた」さいふ觸れ込み、主人を呼べさの客の註文で、女中は早速主人を呼んで客に挨拶をさせた。

◇有名の料理は皆な喰べて來たんだが、たゞの魚は故郷が自慢だから何か出せさ命じた、客の前を引下がつた主人は御茶漬に香のものをあつさり出した。

◇見ては此のコツでいかなければダメだ私は思ふ人間だつて、その人の、「神ち味」が生地のまゝ出てこそ値うちがあるもので、ゴチ〳〵さ、自分でない自分を出しては他人が食傷するばかりだ。

◇これも料理やだが、鶴自己の主人、客を一ぺ家内して確所を見せて少なくのが通樂、所で客の一人が「鶴ン所は實に綺つてゐる木、藤石一つだつて見事なもんさ、所で、あの藤所の眞ン中に坐りしくコツ鶴をして、實ラ立つてゐる明はなんだい？」さ聞いた。

◇主人曰く、「アア、アレですか、あれや、内のカラシ菜ですア」カラシかになれる人はいませんかナ？、私もその組なんだが――。

日米要求の御用は
プロスペクト
八七二二へ

〈人事欄〉

尋人
滋賀縣高島郡内庄村字石區出身伊丹圓三郎君（元乘務附近に住居し居られたる人）の現住所知りたし
早川又一
1501 San Fernando St. Los Angeles, Calif.

尋人
田中七造　長崎縣
關口樂郎　廣島縣
樂本勇次郎　廣島縣
牛島政吉郎　熊本縣
藤原人　廣島縣
小宮　廣島縣
長田太郎　岡山縣
吉田松太郎　岡山縣
佐谷坪吉　廣島縣
【不明】
右の心當りの方にお知らせ願ひます
在米日本人會

帝國觀瀑學會
入用
ローズグロア一名、鉢物栽培者一名、セールスマン一名至急入用
Rose Glore
2501 San Pablo
El Cerrito, Calif.

雇度
ドライバー二名、日雇一名右至急入用
帝國商會　Bayshore 1880
1500 Geary St. S.F.

雇度
自動車運轉の出來る青年一名、家庭、吉田貿易花園
6213 Clermont Ave.
Oakland
Phone Olympic 1188

婦人用
働家な和洋料理出來る婦人
電話 Bayshore 1880

雇度
アイオン師一名人用、青年を望む、見習ひにてもよし
エム新洗濯所
2173 Polsom Blvd.
Sacramento

婦人用
パシフィック洗濯所
1880 Bush St.
Tel. WEst 6310

洗場入用
ブーオーク
帝國商會
Phone Ale 1880

見習一名入用
明朗な人を望む、帝國商會
日米新聞社

雇度
花園働き者求む
イー一名内田花園
P.O. Box 4a Belmont, Cal.

セールスマン
月給
帝國商會
日米産業株式會社
一六三四、
Phone Thomas 2466

雇度
夫婦者入用、家族
帝國商會
Phone Thomas 2466

散髮
熟練せる理髮師
品行方正の者
Oregon Barber Shop
138 N. Boyle Ave.
Los Angeles, Calif.

若返る
白髮が目立つに元の色にお返しする不思議に驚く白髮染ヘヤ・トニック
大阪　特製　金一弗

若返る
白髮が目立つに元の色にお返しする不思議に驚く白髮染ヘヤ・トニック
大阪　特製　金一弗

雇度
洗濯屋ヘレブー名入用
スターライト洗濯所
Phone McOpitre 0150

雇度
カウンター一名、洗濯一名、見習一名至急募集
帝國ハンドクオク洗濯所
1000 Fulsom St. San Francisco

雇度
熟練せる職人至急入用
帝國洗濯所
Brooklyn, Tel. 2220

雇度
浅一名
アイオン師一名
フェボリット洗濯所
2420 California St. S.F.

花園働
人
中年の方二、三名、高給を支拂
帝國は園藝
サンローレンス園（藤田）
電話ブリッジヒル八一一八
場所ワシントン街の終り

洋染所
アパートメントの多數ある區域、現在稼働者多數、都合に依り直ぐ働き
1000 Page St.

洋染所賣物
（五十弗、二百五十弗、七百五十弗、千弗、等數個所

ホテル賣物
七十室　千五百弗

洗濯所賣物
九百弗

切花店賣物
七百五十弗

家屋賣物
新築の家
五千五百弗
二フラット・カテゴ
三千二百五十弗

貸家
五部屋、月十五弗
八部屋、月二十弗

貸家
新築せる五室及六室のフラット、月廿弗
及び一部屋所バイン街近く
1023 Webster St. S.F.

貸家
オクタゴン、二三八
八部屋、ベイヒル七八三三
（大）

讓渡度し
不景氣
目下中心にて主に分人用手の炊、固物及煙草店、住宅兼今殺主人參
連絡の為め至急相安にて
譲渡度し
委細はウエブスター街一五五五
スター・プール
電話フィルモア三八五六

貸家
日本人家族
新築フィルモア一五〇六

フラット
現代式にのこる
ヒートトップ
アールデコ月二十五弗
ベイヒル三十弗
ベイヒル二一二九
一二八八

宗正菊
ひゆうのうまみ
たゞのみかの氣分
この快味！一滴も餘さず！
キリン
ルービ

桑港公認醫師
△ポチ本町
北河醫院
一九八
十全醫院
二一六二
植山醫院
二二二
東崎一枝
二一八八

桑港
天ぷら
天どん
うな井
天金
九七八〇

廣告

貸家
西洋式スタコ建
一階五室、内部美裝、庭園電燈完備、家具は任意、仲介無用
1510 Baker St. S.F.

家具附アパート貸度
ゲリー街一七〇一番地十
のアパート式安宿にて働
し得合ひは同所へ
ゲリー街一七〇一番地

掛軸ダイヤ入指輪時計
ランガー鑑定ポンシ新
物書籍各種破物の五供
電話ブッチャ七四〇六
（桑港　井）

日本郵船株式會社
桑港支店
351 Market St. San Francisco
Phone SUtter 3500

N.Y.K. LINE

發着表

發港	日本より	桑港着	午後時	桑港發	午前時
航路			航路		航路
龍田丸	五月十四日	五月十八日	六月二十日	六月二十日	六月二十日
浦岡丸	五月廿七日	六月一日	六月三日	六月三日	六月三日
大津丸	六月十六日	六月二十日	六月廿二日	六月廿二日	六月廿二日
秩父丸	六月廿四日	六月廿九日	七月一日	七月一日	七月一日
桑港着	桑港發	日本着	桑港發	日本着	桑港發
航路	航路	航路	航路	航路	航路
榮洋丸	五月十二日	五月十四日	五月十四日	五月十四日	五月十四日
樂洋丸	六月十五日	六月十六日	六月十六日	六月十六日	六月十六日

O.S.K. LINE
日本郵船株式會社
大阪商船株式會社
111 W. 7th St. Los Angeles, Calif.

どりこの
特許
桑港
フィルモア
九八〇六
近江屋
商店
旅館
桑港市
一八〇六
南北十余

株式會社
安田銀行
本店　東京市
資本金　一億五千萬圓
支店　出張所　百四十余
THE YASUDA BANK
△圓定期預金
◎公債社債の買賣
◎保護預り事務
△海外特別當座預金
◎貿易送金
◎電信送金
△鄉里送金
安田支店網により內地、別館網にも迅速正確に御取扱します
加州取次店！
米國の大銀行 BANK of AMERICA N.T. & S.A.

桑港
アクセル街一七二五
北米病院
原醫學

日本病院
ポイクスト街一七八〇
ポイクスト三五六八
ポイクスト七九三八

加州公認
歯科醫師會
（ABC組）
藤田省三
1477 Butter St. S.F.
藤田雄三
1778 Post St. S.F.
林兄弟醫院
1778 Post St. S.F.
Tel. WEbster 2466
Tel. WEbster 2466
Tel. WEbster 2466

數字に現はれた大日本の姿

我が内地總人口

前回より四百八十萬增加し 六千九百二十五萬を突破す

▼……内閣統計局發表

昨年十月一日全國一斉に行はれた國勢調査に關し、内閣統計局では其後確定人口の發表をいそいでゐたが、漸く其結果を得たので直に上奏、天覽に供し、尋つた後内閣から發表された、右による我大日本帝國の確定人口は

六千九百二十五萬四千百四十八人

であつて、昨年十一月二十五日を以て速報された分に比し、二千八百八十三人の增加となつた、是を前回即ち昭和五年國勢調査の六千四百四十五萬五人に比すれば四百八十萬四千百四十三人―七分五厘の增加にして、一年平均九十六萬八百二十九人の增加となる。

人口十萬以上を有する都市は三十四あるが其の中東京の五百八十七萬五千六百六十七人を筆頭に大阪の二百九十八萬九千八百七十四人、名古屋の百八萬二千八百十六人、京都の百八萬五百九十三人、神戸の九十一萬二千百七十九人、横濱の七十萬四千二百九十人等で是に次ぐのが廣島の三十一萬百十八人となり、其他二十萬を超ゆる都市は西岡、呉、仙臺、長崎、八幡、函館、静岡で、十萬を數へるは札幌、熊本、鹿兒島、桐生、和歌山、佐世保、岡山、金澤、川崎、小樽、堺、豊橋、新潟、濱松、下關、岐阜、門司、小倉、大牟田、高知なとである。

アラスカ・ナモン工場罷業團

中京斷然進出 日本第三位

廣島は第七位

龍田丸 本日出帆

郵船會社龍田丸は本日正午横濱沖へ向け出帆するが、當地乘船客は一等四十、二等三十、三等百五十餘で、同船では、先日從米したばかりの早大野球團中の御堂（捕手）長野（外野手）の帰人が萬歳のため歸日するはずになつてゐる。

轉戰中の東京巨人軍

廿二日沙市より歸朝

三ケ月前、當地に上陸以來米國各地で轉戰中であつた東京巨人軍一行は、本年始成された日本職業野球リーグ戰に參加すべく、二十二日シヤトル出帆の予定で歸朝するこになつた。

アラスカ行罷業騷ぎ 和解成立協定成る

就業員側の要求承認され 船は今朝出帆せん

アラスカ行き汽船乘組員の罷業騷ぎは、ユニオンの調停で就業員側の要求を承認し、昨夜和解成立、船は今朝出帆せんとなつた。

乘船中の日本人は 依然鑵づめ

四十五埠頭物凄し

お馴染の米垣さん 領事に昇進

近くダバオに赴任

米垣副領事は新ケ月前ダバオに轉任のため業務出張、目下日本にあるが、最近の辭令に接し、一二ケ月中に任地に出發する豫定である。目下東京滞在中の日本人は總數になつたが、新日本の姿を離れつゝある。

ムの相首の 飛行機禮讃

東京大相撲六日目

東西の兩關脇 何れも勝星

幡瀬、九州大に頑張る

六日目成績

蘇聯の兵力集中に 我れの北方警備

宗谷海峡の防備を嚴にし 北海道に航空隊新設

名刀……關の孫六を ヒットラに贈る

大和魂を匂はせて

將士憧れの米土へ 練習艦隊出動を急ぐ

六月初旬横須賀出港

再び大統領に出る氣はない

塚本翁が同胞問題を 朝野の名士に講演

在米日本人關係を再認識せよと 永井大使が贈入りで

集募賞懸

近く愈々入港の練習艦隊 歡迎の歌 歡迎文及び歡迎音頭等 募集して應募されたい

日米新聞社

たつた一日だけの 加州特別州會

來る二十五日開く

七日目取組

日本人發展 協議幹部會

夏場所星取表

太平洋貿易株式會社

防長旅館

AKI HOTEL

安藝ホテル

撮影 若狭寫眞館

INTERNATIONAL DRESSMAKING SCHOOL 2100 Pine St. San Francisco, Calif.

裁縫學校

加州ホテル

ス軍との再會戰に 早大見事雪辱

六對十四の大差で快勝

早稲田大學野球チーム對東大の再會戰は一昨日午後大野球場で行はれたが第一回戰に於ける八點一の雪辱を期せんとする早大軍の猛襲凄く、若獅投手の好投と相俟つて良く攻め寄せ初より終始大軍を壓し、第二回に二點、第三回に三點、第五、第六回に各一點、第七回に二點、第八回に三點、第九回に三點入れ、之に反し東大は第五回第七回に各々三點獲したのみで結局十四點六の大差で快勝し、第一回戰の雪辱をなした

ロ・カル・ニウス

火曜市場は 市況不振

レタス、ピー弱く ベリ強調

桑港市況（五月十九日）

概況

紅葉五八、明。入荷普通なるが、取引不活潑で主要野菜類が軟調ながら、野菜ではアスパラ、ビンズ、ピー、レタス、共弱くセロリ、スピナチ又ダルでトマト、ベパー保合ひスコッレは上値保合ひ強く、ポテト、コーンは軟調であつた

果物類

ストロベリー

朝来動き活潑で地方ツツンビル、サリナス十二パスケット入一箱より一箱十銭強に一箱十五銭、並もの七十五銭より九十銭、ブーアー四十銭より六十銭、ローガイ、スタントンもの六十五銭より八十五銭。ラスベリは九十銭より一箱。セングベリは一箱より一箱十五銭。ローガンベリも略同値

野菜類

アスパラガス

動き普通であるが総数減く地方もの四打入四十銭より五十銭、並に六十銭、ワツンビル四十銭より五十五銭。並に七十五銭、殊荷相當にあり

ピー

朝来上ものは相當に動いたが並もの四下スロー、地方ものの二銭半より三銭、並に三銭半、並もの一銭半より二銭、殊荷多少あり

レタス

動き普通であるが総数減く地方もの四打入四十銭より五十銭、並に六十銭、ワツンビル四十銭より五十五銭。並に七十五銭、殊荷相當にあり

桑港市場（五月十九日）

果物類

▲アプリコット 箱（輸入）[illegible]
▲ストロベリー 箱 [illegible]
▲ストロベリー グレブフルツ、大 箱 [illegible]
▲ストロベリー 箱 [illegible]
▲ストロベリー 箱 [illegible]
▲ストロベリー

愛弟子への形見に横槍
遺産をめぐって暗争

イタリー領事「遺言無効」を主張して

小さき胸に歎く徳子嬢

わが歌壇の最大の黒人アデルフォ・サルコリー氏（六九）が、去る四月十二日の夜歌舞伎座の一幕で三遍喜女史以下多数の弟子たちの涙の中につつまれながらさびしく、だが心からの満足を感じて静かに早くも半月餘、その師の跡に残いようとする、愛弟子たちで結成する「レニナ會」主催の「サルコリー大追悼會」の日取りも四月二十九日夜日比谷公會堂に決まり、地下でこれを知る霊の喜も定めしわからのほほえみを投げかけて、地上にはもはや何らの心残りもないだろうと思はれてるる折も折、意外にも霊の残したわづかばかりの遺産をめぐつて暗い伊ひが起り、霊を慕ふすべての人々の心を深く悲しませてるるものかな霊の魂をも揺りゆくところに絶はせてるる――――！

大千円（百圓）、四谷の自宅の家財道具及び公園イタリー館（一萬圓）を弟子さんに與へるとの遺書は、死の床で不自由な手に鉛筆を握つてイタリー語で認めたもので霊は十數枚を書き直したのちやつと次のやうに書いた。

「私は故島徳子に對して私の所有する家財道具さ少しばかりの金を與へることをここに明かにする

ムー・サルコリー」

これがその全文であつて、なるほどそこには日付けも立合人の署名もなかつた。

この二項目のないことを最初に取り上げたのはイタリー領事デ・プロスペロ氏で

領事は

霊の死の二日前にその遺書を見せつた際にその遺言は無効だ」と主張した。

これを聞いた徳子さんをはじめ關係者一同は驚いてしまつたが、その時はすでに霊の霊魂は不明となつてゐたのでどうする事も出來なかつた。しかも半前の遺言の一部を公表し霊の死方を依頼し霊の遺産は

故サルコリー翁

空し死床の誓ひ

× × × ×

事の起りは、霊がわが國さも思つて晩年の愛のすべてをそゝいだ内縁子島徳子（二四）さんに與へた遺産關係の遺書に、たま〳〵「日付」と「立合人の署名」さがなかつたことに始まるのであるが、霊がその

全財産

（三萬圓）行の遺命

師團司令部付少將會議

四月十七日午前九時から陸軍省内第一會議室で、各師團司令部付少將會議が行はれた【写真は梅澤次官の挨拶】

議會寸評【四】

鎌ラッパ生

平生文相漢字廃止論で、議會は沙ドクトルに取らゆられ、漢字廃止は國論を動かす事で、議會議員は上重大問題だとイタクまる。

△ 國人の所見を大臣になつてからでも平気の平左でやるものだから偉んな國目に陥ち、國人の愛すべは無い無智の已惚からである。△

△ 鶴岡次官、大蔵政務次官さして政府一同を代表して議會の失笑を買ふ。地下の鶴口も赤面せし事ならん。△

△ 鶴人内相、水谷の長ずんに驚ろかられ、ムキになつて答弁す、ボンヤ論を見るが如し。△

△ 拓相永田、南方開拓を力説す北に南に風の吹き次第なり。百年を要する拓殖の事業が大臣の鶴口に乗に乗も。之じや情熱感激

△ 議會は議員士のその解決方の全部を依頼し霊の遺産は一部議員士の手に委ねられてゐる。

三笠宮殿下

新京に御到着

滿洲國皇帝さ御對面

三笠宮殿下には、滿洲國皇帝の陸軍士官学校四十八期生一行さ御共に四月二十七日午後二時半特別列車にて新京に御到着、殿下はホームに御到着、陸軍大臣以下關東軍幕僚、武藤關東軍司令官、植田關東軍参謀長、宇垣大使、鮮滿國境警備隊長、滿洲高官多数御出迎ひ申し上げる中を陸軍軍民官長の御案内も御案内し直ちに國賓館に御入り遊ばされ、御出迎の日滿両官に御挨拶ひ、自動車にて皇宮に御参拝あらせられ、皇宮殿では御宮殿さ同じ新京三笠小学校児童六百名が御奉ひする殿下を聞らせて奉迎申し上げた。殿下には続いて關東軍司令部に御成り、新京駅長鶴村中佐の「滿洲國の現狀」についての講演を午後三時半より二時間に亘り御聴取、一旦官舎ヤマトホテルに入らせられ、夕時半宮廷府にて滿洲國皇帝陛下及び御近親の方々さ非公式に御家族的な御晩餐を共にせられ同八時過ぎまで御むつまじく御物語りを遊ばされたさも伝へる。

三原山反逆者

『三原山は駄目ですな』あんなに騒がかちや死ぬもせんや一日本堤署の刑事部屋で自殺未遂のいきつつを喋べる若者、四月二十一日深更小岩の隅田公園で保護された國山鶴雄君（鶴岡村鶴山より逃亡18日五六）ひ人大林清秀（二〇）である。

数年前死去した母親が毎晩夢枕に立つて霊を招くんで霊前を慰めに死ぬ

滿印五年目

大願成就の電報

野生司畫伯の「釋迦一代記」

佛都よ輝く大壁畫

インドの民族さ歴史さ三千年、世界佛教徒の聖地ナレス市サルナートの大学院に歴史の生命をつゞけつゝ壁畫「釋迦一代記」の筆を揮つてゐた日本畫壇の野生司香雪畫伯の

大業

はつひに完成して四月十六日畫伯の留守宅を皆様の下谷区谷中坂町五一、三遍行鶴地出張所長谷井芳吉氏のもとに「ダイダンダウタユー」（大願成就）さ知らせが畫伯の喜びを傳へる電報があつた

サルナートに建立されたガンダー・ビハラといふ大寺院から依頼された外壁の壁畫で畫伯が渡印したのは昭和七年十一月、半年の豫定だつたが、何しろ總計百四十坪の壁面に四十三編の畫題を描く大業、畫筆に熱色する繪畫に例みながら、遂に三年半を費したわけ、この間横山大觀畫伯をはじめ文部當局、宗教團體、日本協會等の温い同情も民族が同じ佛教徒であるとの信仰へらるべき多くの佳話を共に、この世界に誇る日本畫壇の華は麗はしく咲き匂いたのである。

大願成就の電報を受けた谷氏は早速靖國神社三島にあつて

献身

の電報完成が記載されてゐる。この大作をなしたる生

オールド・ゴールドは軽くつて喫ひよい煙草

司畫伯の名は全インドに響いて、カルカッタの学院をはじめ諸学から畫業の注文が重なつてゐるようだが、畫伯は今秋には一たん帰朝するだらうさ關係者は語つてゐる。

婦人家庭

ゆで卵の黄味を美しく仕上げる法

黒味がかつたのは感じが悪い

「ゆで卵」四ちに電卵は、これからのピクニック等にはなくてならぬものの一つであるが、その黄味が黒味になつてゐて、見ただけでも嫌に感じの悪いものさ

菜の花のやうに

美色で一見食欲をそゝる

一、同日に生れた卵卵を冷水から煮て、沸騰後一〇分、一五分、三〇分、六〇分毎に取り出し、すぐ冷水に浸して常温さし、これを割つて見たところ一〇分のものは殆さ黒化しない一五分のものは若干黒化し、以後時間の経過さ同時に黒化するこさが著しかつた。但煮沸の時間さ卵の新旧さ関係さ黒化しない一五分のものも、取り出したまゝ、空気中で常温まで冷したものは相當黒化して居る。△

二、生れて間もないもの、又五日、一〇日、二〇日経過したものも十分間煮沸するに、何れも黒化しない。

三、黄味さ白味に混ぜて長時間煮沸しても黒化しない内、黄味を包む膜だけ取りこれを長時間煮沸するさ黒化する。△

五、沸騰せる湯中に鹽卵の殻を入れて黄味さ白味をすぐ落さし入れたが黒化しない。

六、同じく黄味さ白味を小さな別器に入れて、その器を防いで、長時間煮沸すると黒化する。

七、黒化した黄味を冷水中に入れてたけば、その黒味は水中に少くなる。

これによつて見

るに、黒化する部分は黄味の周で、その色は水に溶けるものである。

故に白味の中で黄味が動揺する状態であれば黒化しない。而して黒化の原因は、電気沸騰の長短によるものである。

故に色のよい「ゆで卵」を得るには、殻の割れるのを防ぐため冷水から煮て、成るべく早く沸騰せしめ、黒化を防ぐため沸騰後一〇分間過したらこれを取り出し、すぐ冷水に入れて常温まで冷やすのである。

主婦のモノ

◇グラス器の拭き方　その他にグラス器をふこさがこれから多くなりますが、グラスを拭ふ時には必ず麻のグラスクロースを用ひるこさ、グラス等が曇つてゐたり、みぢん塵がついてゐたりするこさこに見苦しいものですが、新聞紙つて書いても木綿の布巾で拭いたのではまたみぢん塵がついてしまひます。

▲ーグラス器についた指紋の跡もきれいにくひものですが、麻のグラスクロースを用ひて拭ふさきれいにされます、グラスクロースがなければ麻のハンカチを利用してもかまひません、グラスクロースは金物屋に大てい置つてゐますが、せいものは本綿が温つてゐますから値段のを求めるやうにして下さい。

故翁の生地

訪問も絶望

苦情に泣く徳子嬢の涙

四月二十八日夜、四谷區仲町一〇の故翁の自宅では、いまなほ涙の日を暮らしてゐる徳子さんを訪へば涙ながらに語る

「ほんさうに親切な人でなつたら私困つてしまひますわ、なんさかだやかに解決されるこさを祈つてをります、それに私も先生の秘遺言だからさいつて全部をいただかうさは思ひません、その金で先生の生地シエナを訪ひ、遺族の方々に會つて先生の弟さんや二人の妹さんに私が残したものをそゝいだ内縁子島徳子さんに與へた遺産の遺書に、たま〳〵「日付」さ「立合人の署名」さがなかつたこに始まるのであるが、霊がその遺言の一部を公表し霊の死方を依頼し霊の遺産は全部を依頼し霊の遺産は

ルンペン成金時代

老い朽ちた闇の花の懐になんさ三萬圓の稼ぎ蓄め

四月十七日正午大阪今宮署から大阪北區別所女所に送られた釜ヶ崎スラム街の闇の男女三十五名が「所持品検査」を受けやうさしたさ、ある官も顔をそむける汚い眼鏡の老やつれた「闇の女」が「すみませんがこれをあづかつてくれ」さいひながら直ち一番目近い木綿袋さ封筒ツ〇ミを事上に置いた、何だらうさ疑り官が何気なく木綿袋を開くさ、ザラ〳〵さ事上一杯はこぼれ出たのは此れ蓄く五十銭銀貨、数へて見ると二百四十枚からある。あまりの金高にあつけにさられながらさらに彼らの封筒をひらくさこんさは三萬の郵便貯金通帳で総額五千圓記入してある。さころが彼女の口から出る言葉はさらに驚きの魂を奪つた「わたしはまだ東區入舟町の自宅に、現在二萬三千圓もつてゐますよ」驚くべきスラムのブルジョア、ルンペン郎中のターキーンである。彼女は中島しのぶ（四九）さいひ今回スラム街に集る自由労働者、浮浪人、無職の放浪人たちの間を渡歩まはる女たちに實施してドン底にうごめく男たちから女たちが絶ず求めるわづかな金をこくめいに集めて蓄積したもの三萬の貯金通帳を見ると昭和六年八月から毎月五十圓、八十圓さ貯金し一月さかけた月なく、さきには五百圓づつ貯金してゐるこある。

狂言

花見の仇討

先に踏された女中が大憤慨

奥様の衣類盗難劇

（豊名）、まる四月十九日の日曜日一家を挙の花見の供をして飛鳥山へ行つたが、酒白い最中に自分だけ先へ帰宅させられたのですつかりひねくれ

帰宅早々主人の靴二足さ奥さんが日頃一番大事にしてゐる御召の袷、御紗のコート等々十點ばかりを引き出して新聞紙つゝみに梁下へ置してしまつた。そして夕方帰宅した主人を迎へて「あの奥さん大變で御断います」と容赦ひが飲み流して行つた事を御山にまくしたて、翌日の午後奥さんが外出したあさ、やつて来た運搬に主人の長靴さ

そしてこの日所様しの長靴、警の帽子、井戸事にも酒さ被害狀況を申し立てたが、刑事その日を見だけず狂言を書破、刑日引渡しにしまつた。去月初末頃から冬たばかりで「た小遣ひが無しいんです」と泣いてゐるが少々入ふなやり方なので留置、鈴罪を取調べてゐる

猿智恵の失敗

中年女取調べらる

熊本市西外坪町富田フム（三四）は市内鶴ノ野山米穀商より二百圓の借財あり、これを返済出来ないのに女ながらも智恵をしぼつた末一計を案じ、市内春竹町八千寺山村人造（三四歳名）が事業に失敗して再起するこさを聞き込み、同人の妾女みつ子（二五）へ

野山米穀商へ二百圓見せ金をすれば八百圓ぐらいすぐ借してくれるから巧に神ちかけ見金の紙幣取り氏から二百圓を都合させ数日前二人して野山方へ出かけたが、あひにく不在でフムはこゝぞさばかりその二百圓を置いて行つた方が好し銀川を受けるからさ誘かないこいふみつ子を誘ふさせて預かりせ野山にはフムの偽證を通したやうに仕組んだこさ発覚、警太田署長取調中である。

日本海外定期放送番組　毎日午後九時より

△十九日（水）日本語ニュース　歌謡　細川書から在外邦人へ　英語ニュース

△二十日（水）日本語ニュース　日本郵船の時間（日本の長距）（報道部編集）　英語ニュース

△廿一日（木）日本語ニュース　歌謡山　青代丸　みさを　英語ニュース　レコード　三曲

△廿二日（金）日本語ニュース　講演　我国ノ国際ノ現狀　劇　一省長課　関上英語　英語ニュース　レコード　鳴唱

△廿三日（土）日本語ニュース　家庭劇　小林桂一郎一座（国内放用）　英語ニュース

△廿四日（日）日本語ニュース　長唄　杵屋栄蔵社中　英語ニュース　レコード

△廿五日（月）日本語ニュース　講演　日本の時事　関上英語　英語ニュース　詩吟　鶴

△廿六日（火）日本語ニュース　英語ニュース　講演　我が海軍　海軍省軍事課　及部　関上英語　新小唄　東海道　横浜賀連中

△廿七日（水）（海軍記念日）日本語ニュース　映画物語　加藤嗣愛　英語ニュース

△廿八日（木）日本語ニュース　琵琶　橘旭翁　水上流　英語ニュース

日本人唯一の金物屋　クラン用品及鉄一切　日本土産物特価販売　電話ポスト局一九二八

桑港金物店

御来院の節は始め電話にて御申し付セドさい　法律顧問の鑑定は絶対秘密　電話ポスト局一六八一

村田醫院

日本語ブラシ　ブラシ　電話フィルモア七五三三

兩角事務所

◆法律顧問の鑑定は絶対秘密　◆鳴りよりの依頼に応ず　電話フィルモア九〇二二

藥　大正藥舗

處方調劑　貴重一切　電話ポスト局一六八一　電話ポスト局九七二一

日本生かに　天ぷら　天さん

天勝

◇出前は急速に致します　電話ポスト局一七六二　電話ウオーナット八二九八

鍼灸採療院

田守吉弘

電話 Orchard 三三五

高等支那料理

シューマイ　シンガポール　毎日　鳴唱

昭和園

電話ポスト局一六五〇　電話フィルモア〇六一三

松村産院

電話フィルモア一七六一

松村醫院

電話ラグナ局一七五一

金融

金銀古金高價買入　金銀品買入　時計、古物　武器、鳥獣、金銀　鉄砲、鳥獣見

金門橋近く　コーン貞店

掛軸　額　屏風

中野墨華堂

五車堂　大成堂

◆婦人部四金曜日公休　房木寫眞館　電話ウエスト　大五五六

森山寫眞館　電話ウオルナット　大七四二

瓦斯代が　あまり高いさ思はれましたなら、それにはなにか故障があるのですから直ぐに電話を掛けドさい　GAS CONSUMERS ASSOCIATION　GAS　ASSOCIATION　PHONE OAKLAND 1555

ブキャナン街　ゲリー街

月極の又は通極のは格安にて保管致します　自動車修繕、部分及洗ひ　夜は終日サービスします　オイル、ガソリン、及にタイヤの販賣致します　多年の経験に依り迅速且つ丁寧に大満足を以て御奉仕致します。

自動車プレーキ試験器　ブキャナン・グラーヂ　電話ウオルナット一六〇〇　電話ウオルナット九七二一

Buchanan Garage　1100 Buchanan St. S. F.　Phone WAlnut 9972

ごさひ　そば　うどん　たき酒　香醇

味覚界の雨大關　甘鹽鯛　日本鯛

日本本場もの到着　桑港ポスト局一六八四　酒井商店　ウオルナット二六六二

特製　月桂冠　場詰

絶對に防腐剤を含まず

輸入元　桑港　共同消費會社

良い品は　堅實な顧客を呼ぶ

サクラメント（十九日）

メリアム知事愈々 臨時議會召集

五月二十五日午前十時 雨か風か二百五十萬弗

救濟金に關して協議すべく加州知事メリアム氏は昨日加州議會臨時召集をなした。明日は五月廿五日（月曜）であつて、救濟費金に關する議案のみを議決する事となつて居るが、知事の希望としては議會がつけば四つの項目に亘る社會問題も議決するこゝろみが、目的の救濟費の二百五十萬弗即ち二十萬人を七月一日までサポートする金額がオー・ケーとなるか、駄目となるか云々問題である。

立正學圓の 櫻本朗讀法

米國育ちの櫻本氏の讀法は、その上に感銘あるので、それを紹介せんが爲め近日に於て各學年優秀兒童の讀み方吹き込みの、レコードに依りて朗讀法を改善せんとなしたところ、當市高木蓄音器店より二枚を立正學園へ寄贈された。

櫻面都河に 鐵橋

コートランドの渡しは不安

先年既にコートランドとヨーロー間とを結ぶ鐵橋架設が問題となつたが、ヨーロー側が資金の都合で反對したその運動は成功を見るに至らなかつた。毎日七十五名位の學童がフェリーを渡しは危險だと言ふので、再び地方議界の問題として、議を重ねて居る由。

結婚式盛大 澤村君と 並木嬢

當市湖村重忠氏と並木ヨシ子嬢とは中山驛・中谷十一郎氏夫妻の仲介にて數ヶ月前約中なりしが、昨十八日午後四時、津田義氏に於て内輪の結婚式を挙行し、同六時より新郎の通支部料理店に知己を招き披露の宴を張つたが、愛技藝馬氏司會し新郎新婦仲介中谷十一、媒酌内藤教授、合女會岩田マリアン嬢、青年會二階堂ローイ、同輝人、神眼茂音武、來賓佐藤力太郎、新聞社神鶴大の諸氏、並べ澤村家吉永明吉氏、並木家並木春一氏の祝辭あり、二式は二階堂ローイ君司式し非常な盛會であつた。

●于城青年通信 二十弗罰金 櫻木氏より、四弗を診療所大野兩氏より何れも于城會に寄附した。

櫻軍善戰し 須軍を破る

十一對四のスコアで

去る十七日當市南部公園に於て行なはれた總府對須市野球試合は當市軍が十一對四のスコアで勝を博したが、當日の所謂の野球試合は當市軍が花形選手は須市の松井・中森兩選手なるが、總府の岡本兄弟並びに石井君であつた。當日の戰績左の如し

○印は勝 ▲印は負け

總府 須市

シングル

○大塚實 六—三 四—三 ▲浦野
○石井 六—二 六—三 ▲松井
○林 六—二 六—三 ▲山岸
○丹羽 六—一 一—六 七—五 ▲島川
○鈴木 六—二 七—五 ▲三木

ダブル

▲石井 六—三 五—七 ○山口 六—二 六—一 ▲山岸
○大塚實 ▲島川
○岡本 ▲浦野
六—二 二—六 六—三
▲岡本 ○山口
六—二 二—六 ○—六 ▲宮原
一—六 ○—六 ○中森
▲中森 ○立山
一—六 一—六

●聯合樂會 來る廿二日午後八時より佛教會社交室に於て、佛青會館建築設計委員會並びに理事會を兼ねて聯合樂會を開催の由なれば各委員は萬障を繰し出席されたし。

●法話會 廿二日第四金曜日に相當し佛教婦人會の法話會開催の筈なりしが、同時刻に佛教會で講演會開催に關する聯合樂會があれば法話會を二十九日の第五金曜日に延期せり。

●佛教會へ寄附 廣川鐵次氏より師國記念として十弗を、高橋忠之助氏より故合國記念として二弗何れも佛教會へ寄附した。

●寄附一束 高橋傳助氏より印刷を矢内を立正學園及び日蓮教會へ、須市西田保氏は鹿又七左衛門翁記念として五弗、國川鐵次氏は國國記念として五弗、人見厚太郎氏夫人は國國記念として五弗何れも日蓮教會へ、會前紀人見氏夫人は村雲一人會へも五弗寄附した。

●法話會 本十九日夜當市櫻本夫人宅に於て法話會を催す事となつた。

●紅家はり藥取次販賣 當市グランド・ホテルの通亜千夏夫人は神經痛・リウマチス、筋炎・蓄膿・腰炎等に特効ある「紅家はり藥」の北米一手取次販賣をしてゐるが、同藥品は六月號の雜誌キングの二百九十九頁に廣告してある如く驚々の効力あるさ（本紙廣告參照）

●法話會 廿二日第四金曜日に相當し佛教婦人會の法話會開催の筈なりしが、同時刻に佛教會で講演會開催に關する聯合樂會があれば法話會を二十九日の第五金曜日に延期せり。

●佛教會へ寄附 廣川鐵次氏より師國記念として十弗を、高橋忠之助氏より故合國記念として二弗何れも佛教會へ寄附した。

●寄附一束 高橋傳助氏より印刷を矢内を立正學園及び日蓮教會へ、須市西田保氏は鹿又七左衛門翁記念として五弗、國川鐵次氏は國國記念として五弗、人見厚太郎氏夫人は國國記念として五弗何れも日蓮教會へ、會前紀人見氏夫人は村雲一人會へも五弗寄附した。

青蛙飛んだ飛んだ 十二呎三吋

世界選手權獲得

スタクトン（十九日）

去る十七日エンゼルス・キャンプで催した第八回目の飛蛙祭に青蛙君は飛ぶ飛ぶ、一回十二呎三吋を飛んだ。世界チャンピオン大會の選手權を獲得した。本年は十二呎二吋を飛んだ蛙で第二番となつた。第三番は十一呎十一吋を飛び、しそれぞれ賞品を獲得するに至つた。今回の飛蛙祭は一九三二年に開市のフシャ氏が發明する蛙君のパラドウィダーで十三呎三吋飛んだのに對比して一呎の短さであつた。併も當時のパラドウィダーは此の十七日の祭りにも出場して番外として飛んだが仲々強剛のものであつた。彼の年齢は今年九歳である。尚十七日の觀覽行列見物に日本人も各地方より集まり非常な賑ひであつたこと因みに飛蛙祭は世界の女王マートタウンがエンゼルス・キャンプの近くのジャカーヒルに開催中の黃作ケンピング・フロクに名づけた祭である。

聯盟相撲 六月に延期

佛青相撲部主催の北加相撲聯盟のビー組試合は來る二十四日當地で催す筈なりしが、都合を生じ來る六月上旬まで延期する事になつた。當日の試合は決定のうへ發表する。

淨化運動の 第一歩

生活を改善し思想の淨化を目的として開始した當地佛教會の日曜日に於ける淨化講演會は、此の十七日より開始し五月中の先亡者追悼法要を營んだが其式は左の如く行なはれた。

開經 遺族焼香 なだめの歌 挨拶三上岡敬使 說教三上岡敬使 黑鄭讃

當日當多數參會であつたこと尚來月は七月に六月中の先亡者追悼を催す由である。

●結婚期日 市内湖村共同經營者若井敏一氏は若山光花嬢と婚約中なりしが、愈々來る二十四日を期し結婚式を挙行する由である。當日午後二時佛教會で式を行なひ同六時より八千久亭で披露宴を催す。因みに若山嬢は愛知縣立津島高女出身で特に生花は本生流、若の方は表千家流に就いてそれぞれ免許狀を有し居る才媛である。仲介者は林伊十郎、若山萬次郎山内大先の三氏夫妻である。

TABI-SHOES
Strong & Easy
RUBBER SOLED
Reasonably priced

○自然の足形にカッチリ適ムやうに作られてゐる
○足の小指の所の帶は足の力を助け破れを防ぐ
○コハゼの所は砂止めをあしらい絶對に砂が入らぬ
○職工がつかず離く働けるように特製ソール使用

農國に運動に この靴あり！

太平洋貿易株式會社

オープン

●新興青年の陣 米オープン津田勝一氏の長男茂雄は今度早稲田高等學校を卒業して月出度卒業して帰米したので佛青會員は大喜びなり。

●土地購入 青年會家庭員鹿島人神崎氏は今回五場二十三英加坪加購入して目下鋤作中なり。

ウオナッグロフ

●映畫「夢萬香」 河下本

●ゴルフ試合 河下ゴルフ倶樂部の招待にて須市邦人倶樂部と親睦トーナメントを催したが、當地黃田支部十人當地料理店で夜晩懇會を催した。

●歌舞 當地アスパラ劇團青和歌山人小鶴春之丞氏は廿日桑港出帆の龍田丸で一時歸國する。

バカヒル 青年會主催 講演と映畫の夕

當地バカヒル青年會にては新世界朝日新聞記者三浦時氏を招聘し、來る廿二日（金）午後八時より佛教會ホールに於て講演と映畫の夕べを催し會費を徴收することになつたと云ふが、一般に案内狀は特に出さぬ筈なれば賑やかしく來會ありたしと、因みに當夜の會費は左の如しと

日本及び日本人三卷 △直線元帥と日本海々戰三卷 △桃太郎鬼ヶ島征伐一卷 △稲公女子學井の秋別一卷 △弘法大師一卷 △元寇水滸傳一卷

●米 一昨年來米國訪問中なりし和歌山縣人吉村松太郎氏令嬢鶴子さんは去る十四日桑港入港の龍田丸に乘船し帰米、出迎への父君と御目醒村せりと。

●農園急ぐ多忙 今年は例年より遠くてのフルーツの出荷早くて前週早期種類のアプリカット・プラム、ピーチなどを東部に輸送され、いよ〳〵農園も多忙になりボーイもぼつ〳〵入り始めタウンも活気を呈して來た。

●中川氏一時歸國 タコマの川崎四氏夫人の實父中川市左衛門氏夫妻は明二十日桑港出帆の龍田で一時歸國のため出發すること、因みに中川氏は渡米四十年で今回が初めての歸國で全くの今過島である。

●太學生就職 加州及び其他沿岸大學は本月中もそれぞれ夏期休暇に入りしため之ら大學々生は帰生及び就職的方面の利益を目的として サンオーキンの順に歸々入り込みつゝあり。先輩の人達は彼等の爲めに仕事口を與へ援助しつゝある。

●チェリー編はず チェリーは先週より掲載を開始したが市價充分ならず年産青は價少かるべし、然し一般の仕事開始さゝらの就職白人勞働者は市内より遠動し始る様センター市方面は非常に賑やかなるである。

通信錄

歌月以來市内は某峰の間題に花が咲いた。併し久しい努力の結果峰の間の疑惑を晴て之を通信するや一般の民衆は「あゝさうだつたか」と解く合點したらしいけれども斯うした事から色々の暗示が研究すべき資料を後に殘されたのだ。人の社會には一寸事が起れば民衆は直ぐに通はされるのみか、各々自己に都合のよい解釋をする惡の批判は事件の發に厳く定まるのが常通だ。峰の後に續された問題は有志家と人格、見識、臭い物に蓋をするの是非。有志家が個人の問題に干渉するの無常。無智の老人の無太通は事を社會に與へる悪影響等々である。何れ社會に真相を傳へる時に於て明白になるであらう。

●出生 當地の新カ家藤本清吉氏の長女千代子さん、今はオークランドの藤田氏方に寄寓中氏夫人は去る五月十日女兒分娩、兩親の名に因み「春代」と名付け子共に安産健全日出医しりのこと

公立學校 フィルドデイ

先週十五日（金曜）ソウケル・グランマー・スクールは例年の通りカンプリの賑々しく上、ピクニックを兼て開校グランドに於て催した。當日は勿論、來賓のローズ氏等よりも多數の參加あり。同校卒業生三千人の來賓は種々の運動プログラム參觀の後は運動プログラム參觀の後は第八校等の校歌、踊等の中村ヨシ子、大國、大國、因みに花本嬢は近く同校を卒業する筈。

サンタクルーズ 高校卒業式豫報

當地のハイスクールは來る六月十二日卒業式を挙行す

Osero Prod. Co.
812 Geary St. S. F.

安心、丈夫、丁寧以内の値は無料で出張し師範致します
婦人六十歳以上婦人
ウエルチ森藤社
マッケンゼー
加州ローズビル市
ダブノン街三一九
電話九九

苺苗 類種
ルビー、ニコハマ
コロンダイヤ
お三時に限り御注文に應じます。
電話リビングストン二七一一
記
山本農園
RT. 1 BOX 41-O
Delt. Calif.

淋病相談
一、淋病に罹り苦だ日の浅い方
一、急性で痛み激しくウミが出て居る方
一、慢性で大體苦痛は無くさも事實の愛の日毎に時々發病する方
一、淋病やユミリの取れない方
一、睾丸炎、腫脹、睾丸炎及腎臓炎等に悩む方
一、婦人の「せうから」ホ水近く痛みを感じウミやドリ物が滲む眼さ腰し冷え下腹の痛む方こゝれて子宮内膜炎に悩む方
一、一時治つた樣でも數日や過勞の時發病する方
一、時々腰痛や腎臓の痛む方
一、時々腹痛を起す方
一、淋病大好評を博す！信用出來ない方は何を言いても申込むべきです。
（二弗五十錢 四弗五十錢）
Osero Prod. Co.
812 Geary St. S. F.

須市醫師會
須市ウエントワース八ドル
秋本研介
電話スタクトン九三六六
住宅スタクトン七四一六W
須市南エルドラド街一二九
ドル
金川醫院
電話スタクトン一八二一
住宅スタクトン八八八五
須市南ハルトン一一八
ドル
内田賢助
電話スタクトン三九八八
住宅スタクトン九六三三W

鍼灸按骨
須市南エルドラド街三〇五
タコマ・ホテル内
鍼灸師 出口夏水
電話二二五六
鍼灸按骨
名古屋鍼灸師
高橋鍼灸師
須市東ウエントワース街大
電話 須七五八W
植野治療所

竹本藥店
電話 須三〇六六
須市南一三一二
櫻府支社
電話 須三〇六六
須市南一三一二
日本町のやなぎ
なにはホテル
須市南一二一〇
電話ノーム三〇九四
勉強
すしの出前は
地元に新します
すし勢
電話ノーム一二二二
須市南一二一二
朝日時計店
須市南三番ノーム一三一
東京山下谷區
東坂町九十六番地
銀藥所 補助堂藥房
北米一手取次所
府グランドホテル
浦志千夏
LOS ANGELES CALIF.

女性の悩み
月經閉止で御心配の御方は特別の通經丸を御服用あれ
特製五十錢 効果抜群
頭痛用十錢
絶對秘密
ラッ一打入一弗四十錢
上製ラバサック 一打 七十五錢 一弗
特製ラバサック 一打 一弗廿五錢より 一弗五十錢まで
最上スキンサック 一打 一弗廿五錢より 一弗七十五錢迄
特別製スキンサック 一打 二弗五十錢
高級人參酒 滋養强壮劑 九弗の分 六弗三十錢 五弗の分 三弗五十錢 三弗半錢の分 二弗五十錢
其他日本藥品並ゴム製品
加州サクラメントゴム街三三一
濱井回春堂
Sacramento Calif.
和洋食料品 鮮魚品 獵物 商
肉類長產物
船橋商店
電話 須四街一二〇九
日本酒、洋酒各種
サン商會
電話スタクトン七一一
もみ療治 灸
電話スタクトン六七一
土田醫院
電話ノーム三〇二八
住宅ノーム二六六七
寺傳 七百年以來
胃灸 俗名 一點灸
御希望の部方へ施灸す特に御婦人の乳腺に効果
須府エム街三〇九番
冷泉行安
電話ノーム三二八八
須府南四街一二〇五（住友銀行二階）
原田醫院
電話ノーム二二五

メーンホテル
須府南六街エム街角
電話ノーム八六一〇
本田醫科醫院
須府エム街四一一
電話ノーム七三七
須府南四街一二一七
ライオン藥店
三木藥劑
電話ノーム一五六六
病弱者へ福音
御大師灸マッサージ
水治、食餌、自然療法
各種師結鍼及び專門
主任 木村覺舟
立花、鍼灸師會員諸氏は特に歓迎致します
須府南四街一三一七
電話ノーム九八六六
サクラ藥店
須府南六街一三一六
電話ノーム三七八二
河原醫院
須府 住友銀行樓上
電話ノーム一二一三
住宅ノーム五〇三〇
自動車修理、ストレージ
ガイヤー式自動車部品一切
ニューストートグラージ
須府 第五街 一三一二
電話ノーム一五四四
丁寧安價
ダンケット葬儀社
須府オーク街五〇六
電話ノーム五五

神經痛、ロイマチ、打撲は勿論肺炎性、扁桃腺炎、氣管支炎、其他特に難病者に勧めす
先づ病源の眞熱を取り諸機能の障碍を除け
卵と煉合せて病患部へ貼る紅寮貼藥（はりぐすり）
病氣に依つては治びる例もしても一寸も効果がありません。又身體が衰弱して脳の脳力や、血行が鈍つて居る人も服藥の効果が悪いのです。斯る人は此の藥を使用して病氣を外部から治して下さい。
諸病は外から貼つて治せよく効く紅寮はり藥
紅寮はり藥は内々の藥服へ、紅を配して出來て居る藥來です。之を卵と煉合せて患部へ貼ると五分もすれば藥の作用が起り二十時間位で効を奏します。神經痛、ロイマチ、關節痛、喘等の如く現に苦痛のあるものは直ぐ効になり又打撲症の如きは、何年前のものでも實に良く効きます。脳膜、胃腸、婦人、日射、肝臓炎、中耳炎、胃腸病の様な強い病氣でも一週間貼れば必ず効果が現つて居ります。
特價 二弗五十錢
ルイレウ、腰痛、痔、扁桃腺炎、喉冷、關節炎、痛痛にも夫々よく効きます。
貼るだけで効くと言へば、不思議の樣です が一枚の熱や、痛み、腫れは直ぐ取れるのですから此の藥が何の位、効くか解ります。價下さい。尚此の藥は、能の藥を服用しつゝ用ひても扶して害はありません。藥に服藥の出來ない要見等には直に卵と煉合せて又度藥を飲ます、かぶれる心配もありません
日本内地では難病が、こし〳〵治つて感謝の手紙は毎日殺到さもなく續ります。
眞に難病にた困りの方は一日も早く此の妙藥で快治なさいます様お勧め致します。
發賣キング
六月東二九九眞藥屋
東京山下谷區
東坂町九十六番地
銀藥所 補助堂藥房
北米一手取次所
府グランドホテル
浦志千夏
LOS ANGELES CALIF.

太平洋貿易株式會社

バカヒル
近年の豊作
ボーイ大募集
高給を支拂ふ
日本人會農事部
農業者一同
タウン家持

フレスノ（十八日）

全加州劍道大會 準備進捗

中加聯盟代表者會協議

昨日午後二時北米武德會中加聯盟代表者會が本部にてひらかれ出席者は白川、高崎、森島（フアラー）中西、二宮（ケマデラ）中村（ヘンフォード）横田、坂田、山中（バイオラ）村瀬、石田、渡木（ハンフォード）高橋、長岡（フレスノ）渡邊、藤島（ダイユーバ）加來、奥（リンゼー）吉原（フレスノ）ベカスフィールドは委任狀

白川聯盟理事長議長に村瀬氏副議長に吉田、長岡書記に推され役員に關する報告【吉田】及び諸整の情報【長岡】ありて議事に入り

一、全加州劍道大會分擔金の件

一、次大會準備委員會作製は各部に一任

一、次大會を六月二十日、二十一日兩日都市ライアン公園にひらくこと

一、次大會へ出場の正選手は村瀬氏により選抜す

一、正選手は各部より十名づつ補缺の〇〇二名とす

一、正選手は一般、年齢に應じ別項の規定に則り中村氏の配慮を受く

一、正選手の選抜は中西、吉田、後藤三師範に一任

一、各支部より大會參觀二名づつを出し大會當日各部署を擔當す

その他種々の議案を挙げ閉會せるが聯盟本部は近く日を定めてフレスノ市各聯盟代表者を見し一般の聯盟下に大會準備の具體案を作製するはず。

祝賀餘興

新項慶祝法要、開眼祭の祝賀餘興は二十三日（土）夜七時より青本眼鏡氏司會下にひらかるべく學園男女生徒の遊戯、合唱、をはじめ、舞ひ等のほか

高橋　寺西、仲建兩師

▲獨唱（ケマデラ）婦人會

▲獨唱　藤岡師會員

▲獨唱　小林會員

▲獨唱　ダニエル倶樂部

▲獨唱（ケマデラ）婦人會

▲百人一首　藤岡師會員

▲琵琶獨唱（常盤）岡

佛女青▲琵琶獨唱（常盤）岡

佛女青▲琵琶獨唱（常盤）岡

佛女青

南加版　十八日

日米新聞　羅府支社
電話ユーナヤル七四二三

罷業爭議團 山ランチで大暴れ

四十人逮捕收檻さる

歌日罷業爭議團が罷業を通告せる前夜、同爭議團は昨日は日曜日の事とて再び火の手は郊へとつた。二百餘名の罷業者及びシンパは三十餘台の自動車に分乘して歌津山の手パロスバーデス南端を目指し、就業者に投石、機を破り作物を引抜いての暴挙に出で、警官隊に逮捕されたフォーセ氏は五名の部下と共に暴徒的大勢を相手にせず片手に男子三十七名女子三名の罷業者を逮捕トラックに乗ってパセント通りのシェリフ支局へと網行した。ストの中は後ろより自動車の行列をなし盛んに威嚇又は

罷業職場 して居つたが支局に着するや支局員が加勢して罷業者を逮捕せる三十七人の男と三人の女は歌津に収容した。女性三人の名はアン・チャロフ（廿八）バーバラ・バリンガー（廿五）マーセリア・レイス（三〇）でチャロフ女は一行の親玉である。

時局費 讀々集る

時局費其後の寄附者は左の通り

△東ホイテヤ農組　百〇一弗
△ダグループ日會　百五十弗
△エルセントロ日會　二十五弗
△ノーオーク農組　百五十弗
△ドミンゲス丘農組　五十五弗五十仙

對日認識深める

高校女教師觀光旅行

南加より五名選抜さる

國際觀光局の意義ある催し

國際觀光局が費用を負擔して今年度の夏期休暇中に桑港、ロサンゼルス、ハリウッド、ラホヤ、ハドソン、ロスアンゼルス、ロングビーチ、ポートランド、シアトル、ワシントン、ポートランド、ベンクーバー、ビクトリア、ポートランド、ベンクーバー、ビクトリア、ポートランド、ベンクーバー、ビクトリア